

# CONCORRÊNCIA:

005/2026

**CONTRATANTE:**  
MUNICIPIO DE ITAPORÃ

**OBJETO:**  
CONTRATAÇÃO DE EMPRESA ESPECIALIZADA EM SERVIÇOS DE ENGENHARIA PARA EXECUÇÃO DE REFORMA E AMPLIAÇÃO NO PRÉDIO DO CMEI MILTON MENANI, NO MUNICÍPIO DE ITAPORÃ/MS.

**VALOR TOTAL DA CONTRATAÇÃO:**  
R\$ 679.999,99 (Seiscentos e setenta e nove mil, novecentos e noventa e nove reais e noventa e nove centavos).

**DATA DA SESSÃO PÚBLICA:**  
Dia 25/06/2026 às 09h (horário de Brasília)

**CRITÉRIO DE JULGAMENTO:**  
Menor preço por global

**MODO DE DISPUTA:**  
Aberto e Fechado

**EXCLUSIVO ME/EPP/EQUIPARADAS:**  
NÃO

**EDITAL DE LICITAÇÃO****CONCORRÊNCIA ELETRÔNICA Nº 005/2026**  
**PROCESSO ADMINISTRATIVO Nº 062/2026**

Torna-se público que o MUNICÍPIO DE ITAPORÃ-MS, por meio da Gerência Municipal de Administração e Gestão, sediada na Rua Rua Duque de Caxias, nº 250, Centro, CEP: 79.890-000, Itaporã-MS, realizará licitação, na modalidade **CONCORRÊNCIA**, na forma **ELETRÔNICA**, sob o critério de julgamento **MENOR PREÇO GLOBAL**, nos termos da Lei nº 14.133, de 2021, Lei Complementar nº 123/06 e demais legislação aplicável e, ainda, de acordo com as condições estabelecidas neste Edital e seus anexos.

**INÍCIO DO CADASTRAMENTO DE PROPOSTAS: 10/06/2026 às 09h00min**  
**TÉRMINO DO CADASTRAMENTO DE PROPOSTAS: 25/06/2026 às 09h00min**  
**ABERTURA DE PROPOSTAS INICIAIS: 25/06/2026 às 09h00min**  
**INÍCIO DA DISPUTA (Lances): 25/06/2026 às 09h15min**  
**\*\*Para todas as referências de tempo será observado o horário de Brasília - DF.**

Não havendo expediente ou ocorrendo qualquer fato superveniente que impeça a realização do certame na data marcada, a sessão será automaticamente transferida para o primeiro dia útil subsequente, no mesmo horário anteriormente estabelecido, desde que não haja comunicação em contrário pelo Agente de Contratação.

A Concorrência Eletrônica será realizado em Sessão Pública, por meio da internet, mediante condições de segurança - criptografia e autenticação em todas as suas fases, no Sistema de Concorrência Eletronica (licitações) da BLL COMPRAS (site: [www.bllcompras.org.br](http://www.bllcompras.org.br)).

**1. DO OBJETO**

1.1 Contratação de empresa especializada em serviços de engenharia para execução de reforma e ampliação no prédio do CMEI Milton Menani, no município de itaporã/MS.

**2. DA PARTICIPAÇÃO NA LICITAÇÃO**

2.1. Poderão participar desta concorrência os interessados que atenderem a todas as exigências de habilitação contidas neste edital e seus anexos, pertencerem ao ramo de atividade pertinente ao objeto licitado, bem como apresentarem toda a documentação exigida para o respectivo cadastramento junto à Bolsa de Licitações e Leilões do Brasil (BLL) no endereço eletrônico (<http://bllcompras.org.br>)

2.2. O licitante responsabiliza-se exclusiva e formalmente pelas transações efetuadas em seu nome, assume como firmes e verdadeiras suas propostas e seus lances, inclusive os atos praticados diretamente ou por seu representante, excluída a responsabilidade do provedor do sistema ou do órgão ou entidade promotora da licitação por eventuais danos decorrentes de uso indevido das credenciais de acesso, ainda que por terceiros.

2.3. É de responsabilidade do licitante conferir a exatidão dos seus dados cadastrais no sistema e mantê-los atualizados, devendo proceder, imediatamente, à correção ou à alteração dos registros tão logo identifique incorreção ou aqueles se tornem desatualizados.

2.4. O custo de operacionalização e uso do sistema ficará a cargo do licitante vencedor do certame, que pagará a Bolsa de Licitações e Leilões do Brasil, provedora do sistema eletrônico, o equivalente ao percentual estabelecido pela mesma sobre o valor contratual ajustado, a título de taxa pela utilização dos recursos de tecnologia da informação, em conformidade com o regulamento operacional da Bolsa de Licitações e Leilões do Brasil (BLL).

2.5. O cadastramento do licitante deverá ser requerido no site "https://bllcompras.com/Home/Register".

2.6. Para melhores esclarecimentos relativos a cadastramento do licitante, acessar o endereço eletrônico "https://bll.org.br/cadastro-para-fornecedores/".

2.6.1. A obtenção dos benefícios constantes do Capítulo V, da LC nº 123/06 fica limitada às microempresas e às empresas de pequeno porte que, no ano-calendário de realização da licitação, ainda não tenham celebrado contratos com a Administração Pública cujos valores somados extrapolem a receita bruta máxima admitida para fins de enquadramento como empresa de pequeno porte.

2.7. **Não poderá(ão)** disputar esta licitação:

2.7.1. Aquele que não atenda às condições deste Edital e seu(s) anexo(s);

2.7.2. Autor do anteprojeto, do projeto básico ou do projeto executivo, pessoa física ou jurídica, quando a licitação versar sobre obra, serviços ou fornecimento de bens a ele relacionados;

2.7.3. Empresa, isoladamente ou em consórcio, responsável pela elaboração do projeto básico ou do projeto executivo, ou empresa da qual o autor do projeto seja dirigente, gerente, controlador, acionista ou detentor de mais de 5% (cinco por cento) do capital com direito a voto, responsável técnico ou subcontratado, quando a licitação versar sobre obra, serviços ou fornecimento de bens a ela necessários;

2.7.4. Pessoa física ou jurídica que se encontre, ao tempo da licitação, impossibilitada de participar da licitação em decorrência de sanção que lhe foi imposta;

2.7.5. Aquele que mantenha vínculo de natureza técnica, comercial, econômica, financeira, trabalhista ou civil com dirigente do órgão ou entidade contratante ou com agente público que desempenhe função na licitação ou atue na fiscalização ou na gestão do contrato, ou que deles seja cônjuge, companheiro ou parente em linha reta, colateral ou por afinidade, até o terceiro grau;

2.7.6. Empresas controladoras, controladas ou coligadas, nos termos da Lei nº 6.404, de 15 de dezembro de 1976, concorrendo entre si;

2.7.7. Pessoa física ou jurídica que, nos 5 (cinco) anos anteriores à divulgação do edital, tenha sido condenada judicialmente, com trânsito em julgado, por exploração de trabalho infantil, por submissão de trabalhadores a condições análogas às de escravo ou por contratação de adolescentes nos casos vedados pela legislação trabalhista;

2.7.8. Pessoas jurídicas reunidas em consórcio, *"Justificativa: A ausência de consórcio não trará prejuízos à competitividade do certame, visto que, em regra, a formação de consórcios é admitida quando o objeto a ser licitado envolve questões de alta complexidade ou de relevante vulto, em que empresas, isoladamente, não teriam condições de suprir os requisitos de habilitação do edital. Nestes casos, a Administração, com vistas a aumentar o número de participantes, admite a formação de consórcio"*;

2.7.9. Direta ou indiretamente, ou participar da execução do contrato agente público do órgão ou entidade licitante ou contratante, devendo ser observadas as situações que possam configurar conflito de interesses no exercício ou após o exercício do cargo ou emprego, nos termos da legislação que disciplina a matéria, conforme o art. 9º, § 1º, da Lei n.º 14.133, de 2021.

2.8. As vedações dos subitens anteriores estendem-se a terceiro que auxilie a condução da contratação na qualidade de integrante de equipe de apoio, profissional especializado ou funcionário ou representante de empresa que preste assessoria técnica.

2.9. O impedimento de que trata o item 2.7.4 será também aplicado ao licitante que atue em substituição a outra pessoa, física ou jurídica, com o intuito de burlar a efetividade da sanção a ela aplicada, inclusive a sua controladora, controlada ou coligada, desde que devidamente comprovado o ilícito ou a utilização fraudulenta da personalidade jurídica do licitante.

**2.10. COMPROVAÇÃO DE ENQUADRAMENTO E BENEFÍCIOS ÀS MICROEMPRESAS, EMPRESAS DE PEQUENO PORTE E MICROEMPREENDEDORES INDIVIDUAIS**

2.10.1. **Às Microempresas (ME's), Empresas de Pequeno Porte (EPP's) e Microempreendedores Individuais (MEI'S), serão aplicados os benefícios e exigências do Capítulo V da Lei Complementar nº 123/06.**

2.10.2. **As Microempresas (ME's) e Empresas de Pequeno Porte (EPP's), deverão comprovar seu enquadramento mediante Declaração de atendimento, podendo ser utilizado o modelo constante no anexo V, deste edital.**

2.10.3. **A não entrega da Declaração ou sua imperfeição, implicará na anulação do direito em usufruir o regime diferenciado garantido pela Lei Complementar nº 123/06.**

2.11. No caso de MEI (Microempreendedor Individual) fica dispensada a apresentação da declaração referida no subitem anterior.

2.12. As Microempresas (ME's), Empresas de Pequeno Porte (EPP's) e Microempreendedores Individuais (MEI'S) deverão apresentar toda a documentação exigida para a habilitação, inclusive os documentos comprobatórios da regularidade fiscal, social e trabalhista, ainda que os mesmos veiculem restrições impeditivas à referida comprovação, ou seja, como critério de habilitação não será exigida comprovação da regularidade, sendo a confirmação dessa situação condicionada à posterior regularização da documentação. (Lei Complementar nº 123 art. 43, § 1º, com redação dada pela Lei Complementar 147/14).

2.12.1. Havendo alguma restrição na comprovação da regularidade fiscal, social e trabalhista, será assegurado o prazo de 05 (cinco) dias úteis, cujo termo inicial corresponderá ao momento em que o proponente for declarado o vencedor do certame, prorrogável por igual período, a pedido do interessado e a critério do Município de Itaporã/MS, para a regularização da documentação, pagamento ou parcelamento do débito e emissão de eventuais certidões negativas ou positivas com efeito de certidão negativa;

2.12.2. A prorrogação do prazo para a regularização fiscal, social e trabalhista dependerá de requerimento, devidamente fundamentado, a ser dirigido ao Agente de Contratação;

2.12.3. Entende-se por tempestivo o requerimento apresentado dentro dos 05 (cinco) dias úteis inicialmente concedidos;

2.12.4. A não regularização da documentação no prazo previsto implicará decadência do direito à contratação, sem prejuízo das sanções cabíveis.

2.13. A não regularização fiscal e trabalhista no prazo previsto no subitem 2.12.1 acarretará a inabilitação do licitante, sem prejuízo das sanções previstas neste Edital, sendo facultada a convocação dos licitantes remanescentes, na ordem de classificação. Se, na ordem de classificação, seguir-se outra microempresa, empresa de pequeno porte ou microempreendedor individual com alguma restrição na documentação fiscal e trabalhista, será concedido o mesmo prazo para regularização.



### 3. DO CREDENCIAMENTO NO SISTEMA

3.1. Os interessados em participar desta licitação deverão credenciar-se junto à plataforma Bolsa de Licitações e Leilões do Brasil, nos termos do que exige a lei e as normas administrativas da BLL COMPRAS.

3.2. O acesso do operador a concorrência, para efeito de cadastramento de proposta de preço e lances sucessivos de preços, em nome do licitante, somente se dará mediante prévia definição de senha privativa.

3.3. A chave de identificação e a senha dos operadores poderão ser utilizadas em qualquer Concorrência Eletrônica, salvo quando canceladas por solicitação do credenciado ou por iniciativa da BLL - Bolsa De Licitações e Leilões do Brasil.

3.4. É de exclusiva responsabilidade do usuário o sigilo da senha, bem como seu uso em qualquer transação efetuada diretamente ou por seu procurador, não cabendo à BLL - Bolsa de Licitações e Leilões do Brasil a responsabilidade por eventuais danos decorrentes de uso indevido da senha, ainda que por terceiros.

3.5. O credenciamento do licitante e de seu representante legal junto ao sistema eletrônico implica a responsabilidade legal pelos atos praticados e a presunção de capacidade técnica para realização das transações inerentes a Concorrência Eletrônica.

3.6. A participação na Concorrência, na forma eletrônica, se dará por meio da digitação da senha pessoal e intransferível do credenciado e subsequente cadastramento da proposta de preços, exclusivamente por meio do sistema eletrônico, observados data e horário limite estabelecido.

3.7. Caberá ao licitante acompanhar as operações no sistema eletrônico durante toda a licitação, ficando responsável pelo ônus decorrente da perda de negócios diante da inobservância de quaisquer mensagens emitidas pelo sistema ou de sua desconexão.

3.8. O licitante responsabiliza-se exclusiva e formalmente pelas transações efetuadas em seu nome, assume como firmes e verdadeiras suas propostas e seus lances, inclusive os atos praticados diretamente ou por seu procurador, excluindo a responsabilidade do provedor do sistema ou do órgão ou entidade promotora da licitação por eventuais danos decorrentes de uso indevido das credenciais de acesso, ainda que por terceiros.

3.9. **Qualquer dúvida em relação ao acesso no sistema operacional poderá ser esclarecida pelo telefone: Curitiba- PR (41) 3097-4600, ou por meio do e-mail [contato@bll.org.br](mailto:contato@bll.org.br).**

### 4. DA APRESENTAÇÃO DA PROPOSTA E DOS DOCUMENTOS DE HABILITAÇÃO

4.1. Na presente licitação, a fase de habilitação sucederá as fases de apresentação de propostas e lances e de julgamento.

4.2. Os licitantes cadastrarão, exclusivamente por meio do sistema eletrônico, a sua proposta de preço, conforme o critério de julgamento adotado neste Edital, até a data e o horário estabelecidos para o término do cadastro de propostas.

4.2.1. O Licitante será responsável por todas as transações que forem efetuadas em seu nome no sistema eletrônico, assumindo como firmes e verdadeiras suas propostas e lances.

4.2.2. Os documentos de habilitação deverão ser encaminhados, em formato digital, posteriormente à fase de julgamento. Ressalte-se que será exigida a apresentação dos documentos de habilitação apenas do licitante vencedor.

4.3. Os licitantes poderão retirar ou substituir a proposta até o prazo do término do cadastramento de propostas.

4.4. Não haverá ordem de classificação na etapa de apresentação da proposta e dos documentos de habilitação pelo licitante, o que ocorrerá somente após os procedimentos de abertura da sessão pública e da fase de envio de lances.

4.5. Serão disponibilizados para acesso público os documentos que compõem a proposta dos licitantes convocados para apresentação de propostas, após a fase de envio de lances.

4.6. O licitante deverá comunicar imediatamente ao provedor do sistema qualquer acontecimento que possa comprometer o sigilo ou a segurança, para imediato bloqueio de acesso.

## **5. DO PREENCHIMENTO DA PROPOSTA**

5.1. O licitante deverá encaminhar sua proposta mediante preenchimento em campo próprio do sistema.

5.1.1. **As propostas deverão ser cadastradas com valor Global**, consequentemente, nesse caso, os lances serão sobre o valor total do lote.

5.2. Todas as especificações do objeto contidas na proposta vinculam o licitante.

5.3. Nos valores propostos estarão inclusos todos os custos operacionais, encargos previdenciários, trabalhistas, tributários, comerciais e quaisquer outros que incidam direta ou indiretamente na execução do objeto.

5.4. Os preços ofertados, tanto na proposta inicial, quanto na etapa de lances, serão de exclusiva responsabilidade do licitante, não lhe assistindo o direito de pleitear qualquer alteração, sob alegação de erro, omissão ou qualquer outro pretexto.

5.5. A apresentação das propostas implica obrigatoriedade do cumprimento das disposições nelas contidas, em conformidade com o que dispõe o Projeto Básico, assumindo o proponente o compromisso de executar adequadamente o objeto licitado, bem como de fornecer os materiais, equipamentos, ferramentas e utensílios necessários, em quantidades e qualidades adequadas à perfeita execução contratual promovendo quando necessário sua substituição.

5.6. O prazo de validade da proposta não será inferior a **60 (sessenta)** dias, a contar da data de sua apresentação.

5.7. Os licitantes devem respeitar os preços máximos estabelecidos na Planilha de Preços, anexa a este edital.

5.8. Independentemente do percentual de tributo inserido na planilha, no pagamento serão retidos na fonte os percentuais estabelecidos na legislação vigente.

### **5.9. DA EXIGÊNCIA DE GARANTIA DE PROPOSTA**

5.10. Será exigida a comprovação da garantia de proposta como requisito de pré-habilitação, na forma prevista no artigo 58 da Lei nº 14.133/21.

5.11. No momento da apresentação DA PROPOSTA serão exigidas a PRESTAÇÃO de GARANTIA na forma do artigo 58 da Lei nº 14.133/2021 como requisito de pré-habilitação, no patamar de 1,0% (um por cento) do valor estimado da contratação.

5.12. "Art. 58 § 4º L14133 A garantia de proposta poderá ser prestada nas modalidades de que trata o § 1º do art. 96 L14133. 7.3.1.1 Art. 96 L14133".

*§ 1º Caberá ao contratado optar por uma das seguintes modalidades de garantia:*

*I - caução em dinheiro ou em títulos da dívida pública emitidos sob a forma escritural, mediante registro em sistema centralizado de liquidação e de custódia autorizado pelo Banco Central do Brasil, e avaliados por seus valores econômicos, conforme definido pelo Ministério da Economia;*

**Conta Caução: Nome: PREFEITURA MUNICIPAL DE ITAPORÃ CNPJ: 03.156.999/0001-50; Banco do Brasil; Agência: 2175-X; Conta Corrente: 15.094-0**

*A garantia de proposta será devolvida aos licitantes no prazo de 10 (dez) dias úteis, contado da assinatura do contrato ou da data em que for declarada fracassada a licitação na forma Art. 58 § 2º da Lei nº 14.133/2021.*

*Ou,*

*II - seguro-garantia;*

*Ou,*

*III - fiança bancária emitida por banco ou instituição financeira devidamente autorizada a operar no País pelo Banco Central do Brasil.*

5.13. *Na presente licitação, a Microempresa e a Empresa de Pequeno Porte poderão se beneficiar do regime de tributação pelo Simples Nacional.*

5.14. O descumprimento das regras supramencionadas pela Administração por parte dos contratados pode ensejar a responsabilização pelos Órgãos de Controle Externo e, após o devido processo legal, gerar as seguintes consequências: assinatura de prazo para a adoção das medidas necessárias ao exato cumprimento da lei, nos termos do art. 71, inciso IX, da Constituição; ou condenação dos agentes públicos responsáveis e da empresa contratada ao pagamento dos prejuízos ao erário, caso verificada a ocorrência de superfaturamento por sobrepreço na execução do contrato.

5.15. **A proposta de preços vencedora deverá "obrigatoriamente", sob pena de desclassificação, ser acompanhada dos seguintes documentos/anexos:**

**I. Planilha Orçamentária dos serviços a serem executados**, de acordo com Anexo III do edital, incluindo todas as despesas inerentes aos serviços, indicando os preços unitários, para todos os serviços relacionados na referida planilha, os subtotais e preço total;

a) É obrigatória a apresentação de preço para todos os serviços relacionados na Planilha Orçamentária em, não podendo nenhum item da mesma apresentar preço 0 (zero).

**II. Cronograma Físico Financeiro**, em conformidade com as etapas, prazos e demais aspectos fixados pela Administração, ajustado à proposta apresentada, devidamente assinado pelo representante legal e/ou responsável técnico da licitante, legivelmente identificado.

**III. Discriminação detalhada do BDI – Bonificações e Despesas Indiretas adotados**, para cada um dos grupos (administração central, tributos, etc.), os seus subcomponentes e seus respectivos percentuais, de modo a permitir que se verifique a adequabilidade dos percentuais utilizados e a não ocorrência de custos computados em duplicidade na Planilha Orçamentária e no BDI - Acórdão 2.622/2013;

a) O valor global máximo permitido para execução dos serviços objeto da presente licitação, assim como, o BDI – Bonificações e Despesas Indiretas estão estabelecidas na Planilha Orçamentária, cujo patamar será considerado por ocasião do julgamento das propostas.

**IV - Declaração de que suas propostas econômicas compreendem a integralidade dos custos para atendimento dos direitos trabalhistas assegurados na Constituição Federal**, nas leis trabalhistas, nas normas infralegais, nas convenções coletivas de trabalho e nos termos de ajustamento de conduta vigentes na data de entrega das propostas.

#### **5.16. Disposições Gerais**

5.16.1. Consideram-se computadas no preço ofertado, todas as despesas diretas e indiretas à execução dos serviços, componentes do BDI – Bonificações e Despesas Indiretas, enfim, todos os componentes de custo dos serviços, inclusive lucro, necessários à perfeita execução do objeto da licitação.

5.16.2. Considerar-se-á que os preços unitários propostos são completos e suficientes para pagar todos os serviços e tributos incidentes. Nenhuma reivindicação para pagamento adicional será considerada sob alegação de qualquer erro ou má interpretação deste edital por parte da licitante.

5.16.3. A licitante deverá possuir a quantidade de equipamentos necessários à execução do objeto, de modo que sejam suficientes ao cumprimento do Contrato.

### **6. DA ABERTURA DA SESSÃO, CLASSIFICAÇÃO DAS PROPOSTAS E FORMULAÇÃO DE LANCES**

6.1. A abertura da presente licitação dar-se-á em sessão pública, por meio de sistema eletrônico, na data, horário e local indicados neste Edital.

6.2. Os licitantes poderão retirar ou substituir a proposta até a abertura da sessão pública.

6.3. **Será desclassificada a proposta que identifique o licitante.**

6.4. A desclassificação será sempre fundamentada e registrada no sistema, com acompanhamento em tempo real por todos os participantes.

6.5. A não desclassificação da proposta não impede o seu julgamento definitivo em sentido contrário, levado a efeito na fase de aceitação.

6.6. O sistema ordenará automaticamente as propostas classificadas, sendo que somente estas participarão da fase de lances.

6.7. O sistema disponibilizará campo próprio para troca de mensagens entre o Agente de Contratação/Comissão e os licitantes.

6.8. Iniciada a etapa competitiva, os licitantes deverão encaminhar lances exclusivamente por meio de sistema eletrônico, sendo imediatamente informados do seu recebimento e do valor consignado no registro.

6.9. **O lance deverá ser ofertado pelo valor total do lote.**

6.10. **O critério de julgamento desta licitação será o menor preço global.**

6.11. Os licitantes poderão oferecer lances sucessivos, observando o horário fixado para abertura da sessão e as regras estabelecidas no Edital.

6.12. O licitante somente poderá oferecer lance de valor inferior ao último por ele ofertado e registrado pelo sistema.



6.13. O intervalo mínimo de diferença de valores entre os lances, que incidirá tanto em relação aos lances intermediários quanto em relação à proposta que cobrir a melhor oferta deverá ser **de R\$ 1.000,00 (um mil reais)**.

6.14. **O procedimento seguirá o modo de disputa "Aberto e Fechado".**

6.15. No modo de disputa "aberto e fechado", os licitantes apresentarão lances públicos e sucessivos, com lance final e fechado.

6.15.1. A etapa de lances da sessão pública terá duração inicial de quinze minutos. Após esse prazo, o sistema encaminhará aviso de fechamento iminente dos lances, após o que transcorrerá o período de até dez minutos, aleatoriamente determinado, findo o qual será automaticamente encerrada a recepção de lances.

6.15.2. Encerrado o prazo previsto no subitem anterior, o sistema abrirá oportunidade para que o autor da oferta de valor mais baixo e os das ofertas com preços até 10% (dez por cento) superior àquela possam ofertar um lance final e fechado em até cinco minutos, o qual será sigiloso até o encerramento deste prazo.

6.15.3. No procedimento de que trata o subitem supra, o licitante poderá optar por manter o seu último lance da etapa aberta, ou por ofertar melhor lance.

6.15.4. Não havendo pelo menos três ofertas nas condições definidas neste item, poderão os autores dos melhores lances subsequentes, na ordem de classificação, até o máximo de três, oferecer um lance final e fechado em até cinco minutos, o qual será sigiloso até o encerramento deste prazo.

6.16. Não serão aceitos dois ou mais lances de mesmo valor, prevalecendo aquele que for recebido e registrado em primeiro lugar.

6.17. Durante o transcurso da sessão pública, os licitantes serão informados, em tempo real, do valor do menor lance registrado, vedada a identificação do licitante.

6.18. No caso de desconexão com o Agente de Contratação, no decorrer da etapa competitiva da licitação, o sistema eletrônico poderá permanecer acessível aos licitantes para a recepção dos lances.

6.19. Quando a desconexão do sistema eletrônico para o Agente de Contratação persistir por tempo superior a dez minutos, a sessão pública será suspensa e reiniciada somente após decorridas vinte e quatro horas da comunicação do fato pelo Agente de Contratação aos participantes, no sítio eletrônico utilizado para divulgação.

6.20. Caso o licitante não apresente lances, concorrerá com o valor de sua proposta.

6.20.1. Havendo eventual empate entre propostas ou lances, o critério de desempate será aquele previsto no art. 60 da Lei nº 14.133, de 2021, nesta ordem:

6.20.1.1. Disputa final, hipótese em que os licitantes empatados poderão apresentar nova proposta em ato contínuo à classificação;

6.20.1.2. Avaliação do desempenho contratual prévio dos licitantes, para a qual deverão preferencialmente ser utilizados registros cadastrais para efeito de atesto de cumprimento de obrigações previstos na Lei de Licitações e Contratos Administrativos;

6.20.1.3. Desenvolvimento pelo licitante de ações de equidade entre homens e mulheres no ambiente de trabalho, conformeregulamento;

6.20.1.4. Desenvolvimento pelo licitante de programa de integridade, conforme orientações dos órgãos de controle.

6.20.2. Persistindo o empate, será assegurada preferência, sucessivamente, aos bens e serviços produzidos ou prestados por:

6.20.2.1. Empresas estabelecidas no território do Estado de Mato Grosso do Sul;

6.20.2.2. Empresas brasileiras;

6.20.2.3. Empresas que invistam em pesquisa e no desenvolvimento de tecnologia no País;

6.20.2.4. Empresas que comprovem a prática de mitigação, nos termos da Lei nº 12.187, de 29 de dezembro de 2009.

6.20.2.5. As regras previstas nos subitens anteriores não prejudicarão a aplicação do disposto nos arts. 44 e 45, da Lei Complementar nº 123, de 14 de dezembro de 2006.

6.21. Encerrada a etapa de envio de lances da sessão pública, na hipótese da proposta do primeiro colocado permanecer acima do preço máximo definido para a contratação, o Agente de Contratação poderá negociar condições mais vantajosas, após definido o resultado do julgamento.

6.21.1. A negociação poderá ser feita com os demais licitantes, segundo a ordem de classificação inicialmente estabelecida, quando o primeiro colocado, mesmo após a negociação, for desclassificado em razão de sua proposta permanecer acima do preço máximo definido pela Administração.

6.21.2. A negociação será realizada por meio do sistema, podendo ser acompanhada pelos demais licitantes.

6.21.3. O resultado da negociação será divulgado a todos os licitantes e anexado aos autos do processo licitatório.

6.21.4. O Agente de Contratação solicitará ao licitante mais bem classificado, que sob pena de desclassificação, no prazo de **04 (quatro) horas**, envie a proposta atualizada, adequada ao último lance ofertado, após a negociação realizada, e documentos complementares, se for o caso.

6.21.5. É facultado ao Agente de Contratação/Comissão prorrogar o prazo estabelecido, a partir de solicitação fundamentada feita no chat pelo licitante, antes de findo o prazo.

6.22. Após a negociação do preço, o Agente de Contratação/Comissão iniciará a fase de julgamento da proposta.

6.23. O sistema identificará em coluna própria as microempresas e empresas de pequeno porte participantes, procedendo à comparação com os valores da primeira colocada, se esta for empresa de maior porte, assim como das demais classificadas, para o fim de aplicar-se o disposto nos **arts. 44 e 45 da Lei Complementar nº 123, de 2006**.

6.24. Nessas condições, as propostas de microempresas e empresas de pequeno porte que se encontrarem na faixa de até 10% (dez por cento) acima da melhor proposta ou melhor lance serão consideradas empatadas com a primeira colocada.

6.25. A melhor classificada nos termos do subitem anterior terá o direito de encaminhar uma última oferta para desempate, obrigatoriamente em valor inferior ao da primeira colocada.

6.26. Caso a microempresa ou a empresa de pequeno porte melhor classificada desista ou não se manifeste no prazo estabelecido, serão convocadas as demais licitantes microempresa e empresa de pequeno porte que se encontrem naquele intervalo de 10% (dez por cento), na ordem de classificação, para o exercício do mesmo direito, no prazo estabelecido no subitem anterior.

6.27. No caso de equivalência dos valores apresentados pelas microempresas e empresas de pequeno porte que se encontrem nos intervalos estabelecidos nos subitens anteriores, será realizado sorteio entre elas para que se identifique aquela que primeiro poderá apresentar melhor oferta.

## **7. DA FASE DE JULGAMENTO**

7.1. Encerrada a etapa de negociação, o Agente de Contratação verificará se o licitante provisoriamente classificado em primeiro lugar atende às condições de participação no certame, conforme previsto no art. 14 da Lei nº 14.133/2021, legislação correlata, especialmente quanto à existência de sanção que impeça a participação no certame ou a futura contratação, mediante a consulta aos seguintes cadastros:

a) **Cadastro Nacional de Empresas Inidôneas e Suspensas - CEIS, mantido pela Controladoria-Geral da União; e**

b) **Cadastro Nacional de Empresas Punidas – CNEP, mantido pela Controladoria-Geral da União.**

7.2. A consulta aos cadastros será realizada em nome da empresa licitante e também de seu sócio majoritário, por força da vedação de que trata o artigo 12 da Lei nº 8.429, de 1992.

7.3. Constatada a existência de sanção, o licitante será reputado desclassificado, por falta de condição de participação.

7.4. Caso atendidas as condições de participação, será iniciado o procedimento de habilitação.

7.5. Verificadas as condições de participação e de, se for o caso, utilização do tratamento favorecido previsto na Lei Complementar nº 123/06, o Agente de Contratação examinará a proposta classificada em primeiro lugar quanto à adequação ao objeto e à compatibilidade do preço em relação ao máximo estipulado para a contratação neste Edital e em seus anexos, observado o disposto no artigo 29 a 35 da IN SEGES nº 73, de 30 de setembro de 2022.

7.6. Será desclassificada a proposta vencedora que:

7.6.1. Contiver vícios insanáveis;

7.6.2. Não obedecer às especificações técnicas contidas no Projeto Básico/Termo de Referência;

7.6.3. Apresentar preços inexequíveis ou permanecerem acima do preço máximo definido para a contratação;

7.6.4. Não tiverem sua exequibilidade demonstrada, quando exigido pela Administração;

7.6.5. Apresentar desconformidade com quaisquer outras exigências deste Edital ou seus anexos, desde que insanável.

7.6.6. No caso de bens e serviços em geral, é indício de inexequibilidade das propostas valores inferiores a 50% (cinquenta por cento) do valor orçado pela Administração.

7.7. A inexecuibilidade das propostas, só será considerada após diligência do Agente de Contratação, em contratação de serviços de engenharia, além das disposições acima, a análise de exequibilidade e sobrepreço considerará o seguinte:

7.7.1. Que o custo do licitante ultrapassa o valor da proposta;

7.7.1.1. Inexistirem custos de oportunidade capazes de justificar o vulto da oferta.

7.8. Nos regimes de execução por tarefa, empreitada por preço global ou empreitada integral, semi-integrada ou integrada, a caracterização do sobrepreço se dará pela superação do valor global estimado;

**7.8.1. No caso de serviços de engenharia, serão consideradas inexecuíveis as propostas cujos valores forem inferiores a 75% (setenta e cinco por cento) do valor orçado pela Administração, independentemente do regime de execução.**

7.8.2. Poderá ser exigida garantia adicional do licitante vencedor cuja proposta for inferior a 85% (oitenta e cinco por cento) do valor orçado pela Administração, equivalente à diferença entre este último e o valor da proposta, sem prejuízo das demais garantias exigíveis de acordo com a Lei.

7.9. Se houver indícios de inexecuibilidade da proposta de preço, ou em caso da necessidade de esclarecimentos complementares, poderão ser efetuadas diligências, para que a empresa comprove a exequibilidade da proposta.

7.10. Caso o custo global estimado do objeto licitado tenha sido decomposto em seus respectivos custos unitários por meio de Planilha de Custos e Formação de Preços elaborada pela Administração, o licitante classificado em primeiro lugar será convocado para apresentar Planilha por ele elaborada, com os respectivos valores adequados ao valor final da sua proposta, no prazo estabelecido neste edital, sob pena de não aceitação da proposta.

7.11. Em se tratando de serviços de engenharia, o licitante vencedor será convocado a apresentar à Administração, por meio eletrônico, as planilhas com indicação dos quantitativos e dos custos unitários, seguindo o modelo elaborado pela Administração, bem como com detalhamento das Bonificações e Despesas Indiretas (BDI) e dos Encargos Sociais (ES), com os respectivos valores adequados ao valor final da proposta vencedora, admitida a utilização dos preços unitários, no caso de empreitada por preço global, empreitada integral, contratação semi-integrada e contratação integrada, exclusivamente para eventuais adequações indispensáveis no cronograma físico-financeiro e para balizar excepcional aditamento posterior do contrato.

7.12. Erros no preenchimento da planilha de custos e de preços não constituem motivo para a desclassificação da proposta. A planilha poderá ser ajustada pelo fornecedor, no prazo de **04 (quatro) horas**, a contar do requerimento do Agente de Contratação, desde que não haja majoração do preço.

7.13. O ajuste de que trata este dispositivo se limita a sanar erros ou falhas que não alterem a substância das propostas, ou seja, não majorarem o preço ofertado ou comprometam a execução do objeto.

7.14. Considera-se erro no preenchimento da planilha passível de correção a indicação de recolhimento de impostos e contribuições na forma do Simples Nacional, quando não cabível esse regime.

7.15. Para fins de análise da proposta quanto ao cumprimento das especificações do objeto, poderá ser colhida a manifestação escrita do setor requisitante do serviço ou da área especializada no objeto.



## 8. DA FASE DE HABILITAÇÃO

8.1. **Os documentos exigidos para habilitação**, necessários e suficientes para demonstrar a capacidade do licitante de realizar o objeto da licitação, **deverão ser enviados pelo licitante vencedor por meio do sistema, em formato digital, no prazo MÁXIMO DE 04 (QUATRO) HORAS, prorrogável por igual período, a critério da Administração, contado da solicitação do Agente de Contratação/Comissão de Contratação.**

### 8.2. DA HABILITAÇÃO JURÍDICA

#### **8.2.1 Documentos Relativos à Habilitação Jurídica:**

- a) Registro comercial, no caso de empresa individual;
- b) Ato constitutivo, estatuto ou contrato social em vigor, devidamente registrado na Junta Comercial, em se tratando de sociedades comerciais (**Contrato Social com todas as Alterações Contratuais ou Contrato social consolidado**);
- c) Documentos de eleição dos atuais administradores, tratando-se de sociedades por ações, acompanhados da documentação mencionada na alínea "b", deste subitem;
- d) Ato constitutivo devidamente registrado no Cartório de Registro Civil de Pessoas Jurídicas tratando-se de sociedades civis, acompanhado de prova da diretoria em exercício;
- e) Decreto de autorização e ato de registro ou autorização para funcionamento expedido pelo órgão competente, tratando-se de empresa ou sociedade estrangeira em funcionamento no país, quando a atividade assim o exigir.

#### **8.3. Documentos Relativos à Regularidade Fiscal, Social e Trabalhista:**

##### 8.3.1 Prova de inscrição no CNPJ - Cadastro Nacional de Pessoas Jurídicas;

8.3.2 **Prova de inscrição no cadastro de contribuintes estadual ou municipal**, se houver, relativo ao domicílio ou sede da licitante, pertinente ao seu ramo de atividade e compatível com o objeto da licitação, em plena validade.

I. A comprovação poderá ser realizada mediante a apresentação da seguinte documentação:

- a) No caso do cadastro de contribuintes estadual, através do Cartão de Inscrição Estadual ou Ficha de Inscrição Cadastral-FIC ou Documento de Identificação de Contribuinte;
- b) No caso do cadastro de contribuintes municipal, através do Cartão de Inscrição Municipal, Alvará de Licença e Funcionamento ou Alvará de Localização e Funcionamento.

8.3.3 **Certidão Conjunta Negativa, ou Conjunta Positiva com Efeito de Negativa de Débitos relativos a tributos federais e à Dívida Ativa da União**, emitida conjuntamente pela Procuradoria Geral da Fazenda Nacional e Secretaria da Receita Federal do Brasil, comprovando a regularidade para com a **Fazenda Federal e INSS**, com base na Portaria Conjunta RFB/PGFN nº 1.751, de 02/10/2014.

8.3.4 **Prova de regularidade para com a Fazenda Estadual**, mediante Certidão Negativa de Débitos ou Certidão Positiva de Débitos com Efeitos de Negativa, expedida pelo órgão competente, relativa ao domicílio ou sede da licitante que ora se habilita, na forma da Lei.

8.3.5 **Prova de regularidade para com a Fazenda Municipal**, mediante Certidão Negativa de Débitos ou Certidão Positiva de Débitos com Efeitos de Negativa, expedida pelo órgão competente, relativa ao domicílio ou sede da licitante que ora se habilita, através de Certidão de Débitos Gerais ou Mobiliários, de acordo com o expedidor;

8.3.6 **Prova de regularidade relativa ao Fundo de Garantia por Tempo de Serviço (FGTS)**, fornecido pela Caixa Econômica Federal, de acordo com a Lei nº 8.036, de 11 de maio de 1990.

8.3.7 **Certidão Negativa ou Positiva, com efeito de Negativa de Débitos Trabalhistas (CNDT)**, nos termos do art. 642-A da Consolidação das Leis do Trabalho, acrescentado pela Lei nº 12.440, de 7 de julho de 2011 e na Resolução Administrativa nº 1470/2011 do Tribunal Superior do Trabalho, de 24 de agosto de 2011; ([www.tst.jus.br](http://www.tst.jus.br)).

#### **8.4 Documentos Relativos à Qualificação Econômico-Financeira:**

8.4.1 **Certidão negativa de falência** ou concordata expedida pelo distribuidor da sede do licitante. Caso não houver prazo fixado, a validade será de 60 (sessenta) dias.

8.4.2. **Balanço Patrimonial e Demonstrações Contábeis DOS 2 (DOIS) ÚLTIMOS EXERCÍCIOS SOCIAIS**, já exigíveis e apresentados na forma da lei, que comprovem a boa situação financeira da licitante, vedada a sua substituição por balancetes ou balanços provisórios.

a. Somente serão aceitos aqueles publicados em jornais oficiais (publicação original ou cópia autenticada) ou cópias autenticadas dos termos de abertura e de encerramento e do balanço patrimonial, retiradas (por qualquer processo de cópia) do Livro Diário registrado na Junta Comercial ou Cartório de Registro de Pessoa Jurídica;

b. Para as Microempresas (ME's) e Empresas de Pequeno Porte (EPP's), optantes do "SIMPLES" é obrigatória a apresentação do Balanço Patrimonial, dispensando-se apenas a publicação e a sua transcrição no Livro Diário;

c. As empresas recém-constituídas deverão apresentar em substituição ao Balanço Patrimonial, cópia do Balanço de Abertura ou do último Balanço Patrimonial levantado, nas mesmas condições formais exigidas acima (assinaturas, registro, etc.);

d. Todos os documentos citados deverão, ainda, conter as assinaturas do técnico em contabilidade ou contador, com o devido registro no Conselho Regional de Contabilidade, e do(s) sócio(s), diretor(es), administrador(es) ou representante legal;

e. Poderão ser exigidas das empresas para confrontação com as demonstrações contábeis, as informações prestadas à Secretaria da Receita Federal.

8.4.3. **Comprovação da boa situação financeira da licitante**, que será aferida pela Comissão de Licitação com base nos índices de Liquidez Geral (LG), Solvência Geral (SG) e Liquidez Corrente (LC), dados extraídos do balanço, que serão calculados e obrigatoriamente apresentados de acordo com as seguintes fórmulas:

LG = 
$$\frac{\text{Ativo Circulante} + \text{Realizável a Longo Prazo}}{\text{Passivo Circulante} + \text{Exigível a Longo Prazo}}$$

SG = 
$$\frac{\text{Ativo Total}}{\text{Passivo Circulante} + \text{Exigível a Longo Prazo}}$$

LC = 
$$\frac{\text{Ativo Circulante}}{\text{Passivo Circulante}}$$

- a) Os índices serão calculados pela licitante e confirmados pelo responsável por sua contabilidade, mediante sua assinatura e a indicação do seu nome e do número de registro no Conselho Regional de Contabilidade;
- b) Serão habilitadas as licitantes que extraírem e apresentarem o cálculo dos índices de Liquidez Geral (LG), Solvência Geral (SG) e Liquidez Corrente (LC), com o resultado igual ou superior a 1,00 (= ou >1,00), calculados conforme as fórmulas;
- c) A comprovação é obrigatória, mesmo que o resultado nos índices de Liquidez Geral (LG), Solvência Geral (SG) e Liquidez Corrente (LC) seja inferior a 1,00;

**Obs:** Caso a empresa licitante apresente resultado inferior ou igual a 1 (um) em qualquer dos índices de Liquidez Geral (LG), Solvência Geral (SG) e Liquidez Corrente (LC), será exigido para fins de habilitação capital mínimo OU patrimônio líquido mínimo de até 10% do valor total estimado da contratação.

As empresas criadas no exercício financeiro da licitação deverão atender a todas as exigências da habilitação e poderão substituir os demonstrativos contábeis pelo balanço de abertura. (Lei nº 14.133, de 2021, art. 65, §1º).

O atendimento dos índices econômicos previstos neste item deverá ser atestado mediante declaração assinada por profissional habilitado da área contábil, apresentada pelo fornecedor.

## **8.5 Documentos relativos à qualificação técnica:**

**8.5.1 Registro ou prova de inscrição, em nome da empresa licitante e dos responsáveis técnicos, emitida pelo Conselho Regional de Engenharia e Agronomia (CREA) ou Conselho de Arquitetura e Urbanismo (CAU) em plena validade, comprovando estar apta ao desempenho das atividades pertinentes e compatíveis com o objeto da presente licitação.**

- a) No Caso de empresa com registro no CREA ou CAU de outra Unidade Federativa, a empresa deverá apresentar declaração se comprometendo caso seja vencedora deverá providenciar o visto no Estado de Mato Grosso do Sul para execução da obra.

**8.5.2 Ao menos 01 (um) Atestado de Capacidade Técnico-Operacional**, emitido por pessoa jurídica de direito público ou privado, com as informações do contratante e do contrato, local da obra, data e assinatura, comprovando que o licitante já executou obras com características equivalentes ou superiores às do objeto desta licitação, nas quantidades mínimas relacionadas no quadro abaixo:

- a) Para fins de comprovação da capacidade técnico-operacional da licitante, será exigida a apresentação de Atestado(s) de Capacidade Técnico-Operacional, devidamente registrado(s) no CREA e **acompanhado(s) da respectiva Certidão de Acervo Operacional – CAO**, nos termos da Resolução n.º 1.137/2023 – CONFEA.
- b) O referido atestado deverá estar devidamente registrado e acompanhado da respectiva Certidão de Acervo Operacional (CAO), emitida pelo Conselho Regional de Engenharia e Agronomia – CREA, em nome da empresa licitante, conforme dispõe a legislação vigente, para fins de comprovação da capacidade técnico-operacional exigida.
- c) Alternativamente, será admitida a apresentação de Atestado de Capacidade Técnica (ART/CAU) emitido em nome de profissional integrante do quadro permanente da empresa licitante, desde que devidamente comprovado o vínculo empregatício ou societário. Nessa hipótese, o Atestado de Capacidade Técnica poderá substituir o Atestado de Capacidade Técnico-Operacional, para fins de atendimento ao requisito de habilitação técnica.

- d) Ressalta-se, contudo, que o referido atestado deverá referir-se a obras ou serviços efetivamente executados pela própria empresa licitante, com a participação direta do profissional indicado, não sendo admitidos atestados emitidos com base em experiências obtidas em contratos firmados por outras pessoas jurídicas.

ALVENARIA DE VEDAÇÃO DE BLOCOS CERÂMICOS FURADOS NA HORIZONTAL DE 9X19X19 CM (ESPESSURA 9 CM) E ARGAMASSA DE ASSENTAMENTO COM PREPARO EM BETONEIRA. AF_12/2021	100,00	M2
PINTURA LÁTEX ACRÍLICA PREMIUM, APLICAÇÃO MANUAL EM PAREDES, DUAS DEMÃOS. AF_04/2023	50,00	M2

Os itens relacionados no quadro acima deverão preferencialmente estar em destaque nos atestados apresentados, através de caneta marca texto e poderão somar no máximo três atestados.

**8.5.3 Ao menos 01 (um) Atestado de Capacidade Técnico-Profissional**, emitido por pessoa jurídica de direito público ou privado, devidamente registrado junto ao CREA ou CAU, acompanhado da Certidão de Acervo Técnico, comprovando que o(s) serviço(s) prestado(s) anteriormente pelo(s) responsável(eis) técnico(s) do licitante possui(em) características equivalentes ou superiores às do objeto desta licitação, nos seguintes critérios:

ALVENARIA DE VEDAÇÃO DE BLOCOS CERÂMICOS FURADOS NA HORIZONTAL DE 9X19X19 CM (ESPESSURA 9 CM) E ARGAMASSA DE ASSENTAMENTO COM PREPARO EM BETONEIRA. AF_12/2021	100,00	M2
PINTURA LÁTEX ACRÍLICA PREMIUM, APLICAÇÃO MANUAL EM PAREDES, DUAS DEMÃOS. AF_04/2023	50,00	M2

- a) Atestado e Certidão que tenham como responsável técnico por supervisão, coordenação, fiscalização ou preposto, não serão considerados no cumprimento da exigência deste subitem.
- b) Não serão aceitos Atestado de Capacidade Técnica emitidos pela própria licitante ou por organizações de um mesmo grupo empresarial da licitante.
- c) O responsável técnico comprovará sua vinculação com a empresa mediante a constatação na Certidão de Registro e Quitação de Pessoa Jurídica do CREA ou CAU, da inclusão de seu nome no quadro de Responsáveis Técnicos pela empresa.

**8.5.4 Comprovação de vínculo profissional do Técnico(s) Profissional(is) de Nível Superior indicado(s) que poderá ser realizada através da apresentação dos seguintes documentos:**

- a) A comprovação de pertencer ao quadro permanente da licitante se dará mediante apresentação de qualquer dos documentos descritos no parágrafo único, do artigo 45, da Resolução CONFEA nº 1.025/2009; "Parágrafo único. Para efeito desta resolução, o vínculo entre o profissional e a pessoa jurídica pode ser comprovado por meio de contrato de trabalho anotado na Carteira de Trabalho e Previdência Social - CTPS, contrato de prestação de serviço, livro ou ficha de registro de empregado, contrato social, ata de assembleia ou ato administrativo de nomeação ou designação do qual constem a indicação do cargo ou função técnica, o início e a descrição das atividades a serem desenvolvidas pelo profissional".

Ou através:

**8.5.5 DECLARAÇÃO** que se compromete a apresentar toda documentação de vínculo empregatício do responsável técnico com a empresa no ato da assinatura do contrato (compromisso de vinculação contratual futura).



**8.5.6 Declaração da licitante de que terá em disponibilidade**, no mínimo, todo o equipamento, instalações e pessoal técnico especializado, necessários e essenciais para o fiel cumprimento do objeto desta licitação, conforme modelo anexo ao edital.

**8.6 Declarações expressas da licitante, sob as penalidades cabíveis, de que:**

**8.6.1 Declaração Unificada;**

**8.6.2 Declaração de conhecimento da obra**

**8.7 OUTRAS COMPROVAÇÕES**

**8.7.1 Declaração de enquadramento e observância dos limites de contratações para ME/EPP, se for o caso.**

**OBS.:** As licitantes deverão apresentar as declarações supracitadas redigidas, preferencialmente, em papel timbrado da empresa, devidamente assinada pelo representante legal da licitante, podendo ser utilizado os modelos sugeridos nos Anexos do edital.

8.8 A existência de restrição relativamente à regularidade fiscal, social e trabalhista não impede que a licitante qualificada como microempresa ou empresa de pequeno porte seja declarada vencedora, uma vez que atenda a todas as demais exigências do edital.

8.9 A declaração do vencedor acontecerá no momento imediatamente posterior à fase de habilitação.

8.10 Caso a proposta mais vantajosa seja ofertada por licitante qualificada como microempresa ou empresa de pequeno porte, e uma vez constatada a existência de alguma restrição no que tange à regularidade fiscal, social e trabalhista, a mesma será convocada para, no prazo de 5 (cinco) dias úteis, após a declaração do vencedor, comprovar a regularização. O prazo poderá ser prorrogado por igual período, a critério da administração pública, quando requerida pelo licitante, mediante apresentação de justificativa.

8.11 A não-regularização fiscal e trabalhista no prazo previsto no subitem anterior acarretará a inabilitação do licitante, sem prejuízo das sanções previstas neste Edital, sendo facultada a convocação dos licitantes remanescentes, na ordem de classificação. Se, na ordem de classificação, seguir-se outra microempresa, empresa de pequeno porte ou sociedade cooperativa com alguma restrição na documentação fiscal e trabalhista, será concedido o mesmo prazo para regularização.

8.12 Havendo necessidade de analisar minuciosamente os documentos exigidos, o Pregoeiro suspenderá a sessão, informando no "chat" a nova data e horário para a continuidade da mesma.

8.13 Será inabilitado o licitante que não comprovar sua habilitação, seja por não apresentar quaisquer dos documentos exigidos, ou apresentá-los em desacordo com o estabelecido neste Edital.

8.14 Não serão admitidos documentos subscritos por mandatário não habilitado legalmente para representar a empresa licitante.

8.15 Constatado o atendimento às exigências de habilitação fixadas no Edital, o licitante será declarado vencedor.

8.16 Os documentos exigidos para fins de habilitação poderão ser apresentados em original, por cópia ou por autenticação realizada por servidor do órgão contratante.

8.17 Somente haverá a necessidade de comprovação do preenchimento de requisitos mediante apresentação dos documentos originais não-digitais quando houver dúvida em relação à integridade do documento digital ou quando a lei expressamente o exigir. ([IN nº 3/2018, art. 4º, §1º, e art. 6º, §4º](#)).

8.18 A verificação pelo Agente de Contratação/Comissão de Contratação, em sítios eletrônicos oficiais de órgãos e entidades emissores de certidões constitui meio legal de prova, para fins de habilitação.

8.19 Os documentos relativos à regularidade fiscal, social e trabalhista que constem do Edital somente serão exigidos, em qualquer caso, **em momento posterior ao julgamento das propostas**, e apenas do licitante mais bem classificado.

8.20 Após a entrega dos documentos para habilitação, não será permitida a substituição ou a apresentação de novos documentos, salvo em sede de diligência, para ([Lei 14.133/21, art. 64](#), e [IN 73/2022, art. 39, §4º](#)):

8.21 Complementação de informações acerca dos documentos já apresentados pelos licitantes e desde que necessária para apurar fatos existentes à época da abertura do certame; e

8.22 Atualização de documentos cuja validade tenha expirado após a data de recebimento das propostas;

8.23 Na análise dos documentos de habilitação, a comissão de contratação poderá sanar erros ou falhas, que não alterem a substância dos documentos e sua validade jurídica, mediante decisão fundamentada, registrada em ata e acessível a todos, atribuindo-lhes eficácia para fins de habilitação e classificação.

8.24 Na hipótese de o licitante não atender às exigências para habilitação, o pregoeiro examinará a proposta subsequente e assim sucessivamente, na ordem de classificação, até a apuração de uma proposta que atenda ao presente edital.

8.25 Será inabilitado o licitante que não comprovar sua habilitação, seja por não apresentar quaisquer dos documentos exigidos, ou apresentá-los em desacordo com o estabelecido neste Edital.

8.26 As certidões apresentadas pelo licitante que, não tragam sua validade expressa, serão consideradas pelo Agente de Contratação/Comissão de Contratação, como válidas por 60 (sessenta) dias da data de expedição.

## 9. DOS RECURSOS

9.1. A interposição de recurso referente ao julgamento das propostas, à habilitação ou inabilitação de licitantes, à anulação ou revogação da licitação, e o pedido de reconsideração, observarão o disposto no [art. 165 da Lei nº 14.133, de 2021](#).

9.2. **O prazo recursal é de 03 (três) dias úteis, contados da data de intimação ou de lavratura da ata.**

9.3. Quando o recurso apresentado impugnar o julgamento das propostas ou o ato de habilitação ou inabilitação do licitante:

9.3.1. A intenção de recorrer deverá ser manifestada imediatamente, sob pena de preclusão, **durante o prazo de 15 (quinze) minutos a ser concedido na sessão pública**, após o término do julgamento das propostas, ou do ato de habilitação ou inabilitação, conforme o caso;

9.3.2. O prazo para apresentação das razões recursais será iniciado na data de intimação ou de lavratura da ata de habilitação ou inabilitação;

**9.4 Os recursos poderão ser encaminhados em campo próprio do sistema, por e-mail no endereço eletrônico [licitacaoitapora@gmail.com](mailto:licitacaoitapora@gmail.com) ou protocolados na Prefeitura Municipal de Itaporã-MS, localizada na rua Duque de Caxias, nº 250, Centro, CEP: 79.890-000, Itaporã-MS.**

9.5 O recurso será dirigido à autoridade que tiver editado o ato ou proferido a decisão recorrida, a qual poderá reconsiderar sua decisão no prazo de 3 (três) dias úteis, ou, nesse mesmo prazo, encaminhar recurso para a autoridade superior, a qual deverá proferir sua decisão no prazo de 10 (dez) dias úteis, contado do recebimento dos autos.

9.6 Os recursos interpostos fora do prazo não serão conhecidos.

9.7 O prazo para apresentação de contrarrazões ao recurso pelos demais licitantes será de 3 (três) dias úteis, contados da data da intimação pessoal ou da divulgação da interposição do recurso, assegurada a vista imediata dos elementos indispensáveis à defesa de seus interesses.

9.8 O recurso e o pedido de reconsideração terão efeito suspensivo do ato ou da decisão recorrida até que sobrevenha decisão final da autoridade competente.

9.9 O acolhimento do recurso invalida tão somente os atos insuscetíveis de aproveitamento.

9.10 Os autos do processo permanecerão com vista franqueada aos interessados na Prefeitura Municipal de Itaporã-MS e poderão ser solicitados através do endereço eletrônico [licitacaoitapora@gmail.com](mailto:licitacaoitapora@gmail.com).

## **10 DAS INFRAÇÕES ADMINISTRATIVAS E SANÇÕES**

10.1 Todas as infrações administrativas e sanções para esta contratação estão previstas no Termo de Contrato, anexo a este edital.

## **11 DA IMPUGNAÇÃO AO EDITAL E DO PEDIDO DE ESCLARECIMENTO**

11.1 Qualquer pessoa é parte legítima para impugnar este Edital por irregularidade na aplicação da Lei nº 14.133 de 2021, devendo protocolar o pedido **até 3 (três) dias úteis** antes da data da abertura do certame.

11.2 A resposta à impugnação ou ao pedido de esclarecimento será divulgado em sítio eletrônico oficial no prazo de até 3 (três) dias úteis, limitado ao último dia útil anterior à data da abertura do certame.

**11.3 A impugnação e o pedido de esclarecimento poderão ser realizados na forma eletrônica, no próprio portal BLL, no endereço eletrônico [licitacaoitapora@gmail.com](mailto:licitacaoitapora@gmail.com) ou protocolados na Prefeitura Municipal de Itaporã-MS, localizada na rua Duque de Caxias, nº 250, Centro, CEP: 79.890-000, Itaporã-MS.**

11.4 As impugnações e pedidos de esclarecimentos não suspendem os prazos previstos no certame.

11.4.1 A concessão de efeito suspensivo à impugnação é medida excepcional e deverá ser motivada pelo agente de contratação, nos autos do processo de licitação.

11.5 Acolhida a impugnação, será definida e publicada nova data para a realização do certame, salvo se dela não decorrer alteração editalícia que comprometa a formulação das propostas.

## 12 DOS RECURSOS ORÇAMENTÁRIOS

12.1 As despesas decorrentes da execução do presente Edital correrão por conta da dotação abaixo discriminada e para o exercício futuro correrá por conta da dotação que a substituir.

### **02.07.02 – FUNDEB**

FUNCIONAL/PROGRAMÁTICA 12.365.1033.4069.0000 – Manter as Atividades da Educação Infantil

FONTE DE RECURSO: 1.540.1071

NATUREZA: 4.4.90.00.00 – Aplicações Diretas

## 13 DA FORMALIZAÇÃO DA CONTRATAÇÃO

13.1 A Administração convocará o licitante vencedor para assinar o termo de contrato dentro do prazo de 05 (cinco) dias úteis, sob pena de decair do direito de contratação, sem prejuízo das sanções previstas na Lei n.º 14.133, de 2021.

13.1.1 O prazo de convocação poderá ser prorrogado 1 (uma) vez, por igual período, mediante solicitação da parte durante seu transcurso, devidamente justificada, e desde que o motivo apresentado seja aceito pela Administração.

13.1.2 Aplicar-se-ão à futura contratação as disposições previstas no Título III, Capítulo I, da Lei n.º 14.133/21.

**13.2 Prazo de vigência do contrato:** O contrato deverá ter vigência de 12 (doze) meses, podendo ser prorrogado nos termos da Lei n.º 14.133/21.

## 14 DO(S) VALOR (ES) DE REFERÊNCIA.

14.1 O objeto desta licitação terá como referência o(s) valor (es) unitários e totais indicados no anexo III a este edital.

## 15 DA GARANTIA DE EXECUÇÃO E DA SUBCONTRATAÇÃO

**15.1.** Será exigida a garantia de execução de que tratam os artigos 96 e seguintes da Lei n.º 14.133, de 2021, no percentual de 5% (cinco por cento) e nas condições descritas nas cláusulas do contrato.

15.1.1 Em caso de opção pelo seguro-garantia, a parte adjudicatária deverá apresentá-la, no máximo, até a data de assinatura do contrato. Neste caso, a empresa terá o prazo de 1 (um) mês, contado da data de homologação da licitação e anterior à assinatura do contrato, para a prestação da garantia.

15.1.2 A garantia, nas modalidades caução e fiança bancária, deverá ser prestada em até 10 dias úteis após a assinatura do contrato.

15.1.3 O contrato oferece maior detalhamento das regras que serão aplicadas em relação à garantia da contratação.

15.1.4 Não será permitida a subcontratação do objeto.

## 16 DO REAJUSTE E DO EQUILÍBRIO ECONÔMICO-FINANCEIRO

16.1 A disciplina acerca do reajuste e do equilíbrio econômico-financeiro está disposta nos termos do instrumento contratual anexo ao presente edital.



## **17 DO RECEBIMENTO E ENTREGA DO OBJETO, DA FISCALIZAÇÃO, DA GESTÃO DO CONTRATO, DO PAGAMENTO**

17.1 Os critérios de recebimento e entrega do objeto, de fiscalização, de gestão do contrato e do pagamento estão previstos no Memorial Descritivo e na Minuta do Contrato, anexos a este Edital.

## **18 DAS DISPOSIÇÕES GERAIS**

18.1 As normas disciplinadoras da licitação serão sempre interpretadas em favor da ampliação da disputa entre os interessados, desde que não comprometam o interesse da Administração, o princípio da isonomia, a finalidade e a segurança da contratação.

18.2 Será divulgada ata da sessão pública no sistema eletrônico.

18.3 A homologação do resultado desta licitação não implicará direito à contratação.

18.4 Os licitantes assumem todos os custos de preparação e apresentação de suas propostas e a Administração não será, em nenhum caso, responsável por esses custos, independentemente da condução ou do resultado do processo licitatório.

18.5 Na contagem dos prazos estabelecidos neste Edital e seus Anexos, excluir-se-á o dia do início e incluir-se-á o do vencimento. Só se iniciam e vencem os prazos em dias de expediente na Administração.

18.6 O desatendimento de exigências formais não essenciais não importará o afastamento do licitante, desde que seja possível o aproveitamento do ato, observados os princípios da isonomia e do interesse público.

18.7 Em caso de divergência entre disposições deste Edital e de seus anexos ou demais peças que compõem o processo, prevalecerá as deste Edital.

18.8 Edital e seus anexos estão disponíveis, na íntegra, no Portal Nacional de Contratações Públicas (PNCP), no endereço eletrônico [www.itapora.ms.gov.br](http://www.itapora.ms.gov.br), na seção portal transparência, editais de licitação pelo link <http://s2.asp.srv.br/etransparencia.pm.Itaporã.ms/servlet/wpeditallicitacaoconsulta> ou no portal Bli Compras pelo link <https://bli.org.br/editais>.

18.9 Fica eleito o Foro da Comarca de Itaporã/MS para dirimir quaisquer dúvidas oriundas deste Edital ou do contrato que venha a ser firmado em decorrência desta licitação, renunciando-se qualquer outro por mais privilegiado que seja.

Integram este Edital, para todos os fins e efeitos, os seguintes anexos:

**Anexo I** – Memorial Descritivo /Termo de Referência; **Anexo II** – Cronograma Físico Financeiro; **Anexo III** – Planilha Orçamentária e BDI; **Anexo IV** - Conhecimento da obra; **Anexo V** – Declaração Unificada; **Anexo VI** – Declaração de enquadramento como ME/EPP/MEI; **Anexo VII** - Declaração da licitante de que terá em disponibilidade; **Anexo VIII** - Modelo de Proposta de Preços; **Anexo IX** – Minuta de Contrato.

Itaporã-MS, 09 de junho de 2026.



Documento assinado digitalmente  
**RAPHAEL DA SILVA MATOS**  
Data : 09/06/2026 08:28:18  
CPF:\*\*\* \*-321-49  
<https://itapora.flowdocs.com.br/public/assinaturas/2E4065BC2FB8DE6D179EB0>

**Raphael da Silva Matos**  
Gerente Municipal de Administração e Gestão

**ANEXO I**

**CONCORRÊNCIA ELETRÔNICA Nº 005/2026**

**PROJETO BÁSICO/MEMORIAL DESCRITIVO**

## **MUNICÍPIO DE ITAPORÃ – MS**

### **MEMORIAL DESCRITIVO**

#### **“REFORMA E AMPLIAÇÃO – CMEI MILTON MENANI - MUNICIPIO DE ITAPORÃ/MS”**

**PREFEITO: TIAGO CARBONARO**

**ITAPORÃ-MS, 22 DE MAIO DE 2026**

# **CONSTRUÇÃO DE SALAS DE AULA, BANHEIROS, COBERTURA DE PARQUE INFANTIL E AMPLIAÇÃO DE ENTRADA ESCOLAR**

O presente Memorial Descritivo tem por finalidade estabelecer as diretrizes técnicas, especificações dos materiais e métodos executivos para execução da obra, conforme serviços constantes na planilha orçamentária apresentada.

Todos os serviços deverão ser executados conforme normas técnicas da ABNT, especificações SINAPI/ORSE, legislações vigentes e boas práticas da construção civil.

## **1. ADMINISTRAÇÃO LOCAL**

A obra contará com acompanhamento técnico de engenheiro civil responsável, incluindo supervisão, fiscalização, controle de qualidade, compatibilização de projetos e acompanhamento da execução dos serviços.

## **2. SERVIÇOS PRELIMINARES**

Será executada limpeza manual do terreno, remoção de vegetação superficial e regularização do solo.

Os serviços incluem:

- regularização e compactação do subleito;
- aterro com material selecionado;
- locação da obra com gabarito;
- instalação de placa de obra;
- locação de container;
- utilização de andaimes metálicos necessários à execução dos serviços.

## **3. CONSTRUÇÃO DAS SALAS DE AULA E BANHEIROS**

### **3.1 INFRAESTRUTURA**

As fundações serão executadas com estacas broca em concreto armado, incluindo escavação, armação, concretagem e arrasamento.

Os blocos de coroamento e vigas baldrame serão executados em concreto armado com FCK mínimo de 25 MPa.

As vigas baldrame receberão impermeabilização com emulsão asfáltica.



### 3.2 SUPRAESTRUTURA

A estrutura será executada em concreto armado moldado in loco, composta por:

- pilares;
- vigas de respaldo;
- vigas de platibanda;
- lajes pré-moldadas treliçadas.

As armações serão em aço CA-50 e CA-60, conforme projeto estrutural.

### 3.3 INSTALAÇÕES HIDROSSANITÁRIAS

As instalações hidrossanitárias serão executadas em tubos e conexões PVC, incluindo:

- rede de esgoto sanitário;
- rede de águas pluviais;
- rede hidráulica;
- caixas sifonadas;
- caixas de inspeção;
- registros;
- válvulas e acessórios.

As instalações deverão atender às normas técnicas vigentes e garantir perfeito funcionamento e estanqueidade.

### 3.4 LOUÇAS E METAIS

Serão instalados:

- bacias sanitárias;
- cubas;
- torneiras cromadas;
- chuveiros;
- acessórios metálicos;
- divisórias sanitárias em granito;
- bancadas em granito.

Todos os materiais deverão ser de primeira qualidade.

### 3.5 INSTALAÇÕES ELÉTRICAS

As instalações elétricas compreenderão:

- luminárias LED;
- caixas elétricas;

- eletrodutos embutidos;
- tomadas;
- interruptores;
- quadros de distribuição;
- cabos de cobre antichama;
- infraestrutura para rede lógica e internet;
- sistema de monitoramento por câmeras.

Todos os circuitos deverão seguir projeto elétrico específico e normas da concessionária local.

### 3.6 CLIMATIZAÇÃO

Será executada infraestrutura completa para climatização, incluindo:

- aparelhos de ar-condicionado split inverter;
- tubulações frigorígenas;
- drenos;
- eletrodutos;
- alimentação elétrica;
- caixas de passagem e acessórios.

### 3.7 ALVENARIA

As paredes serão executadas em blocos cerâmicos de vedação assentados com argamassa preparada em betoneira.

Serão executadas vergas e contravergas moldadas in loco conforme necessidade estrutural.

### 3.8 COBERTURA

A cobertura será executada com estrutura metálica e telhamento termoacústico.

Os serviços incluem:

- estrutura metálica em aço;
- telhas metálicas termoacústicas;
- calhas;
- rufos;

### 3.9 REVESTIMENTOS

#### PAREDES

As paredes receberão:

- chapisco;

- emboço/massa única;
- fundo selador;
- pintura látex acrílica premium.

Nos banheiros serão executados revestimentos cerâmicos conforme projeto.

## **TETOS**

Os tetos receberão:

- chapisco;
- massa única;
- selador;
- pintura látex acrílica premium.

## **PISOS**

Os pisos serão compostos por:

- lastro granular;
- contrapiso em argamassa;
- acabamento em granilite/marmorite;
- rodapés embutidos.

### **3.10 JARDINAGEM**

Será executado preparo do terreno, espalhamento de terra vegetal e plantio de grama em placas.

## **4. COBERTURA DO PARQUE INFANTIL**

### **4.1 INFRAESTRUTURA**

As fundações serão executadas em concreto armado com estacas broca, blocos de coroamento e vigas estruturais.

### **4.2 ESTRUTURA**

Os pilares serão executados em concreto armado moldado in loco.

### **4.3 COBERTURA**

A cobertura será composta por:

- tesouras metálicas;
- terças metálicas;
- telhas termoacústicas;
- calhas;

- rufos;
- condutores pluviais em chapa de aço galvanizado.

#### **4.4 PINTURA**

As estruturas metálicas receberão pintura esmalte sintético.

Os pilares receberão acabamento com massa, selador e pintura acrílica.

### **5. AMPLIAÇÃO DA ENTRADA DA ESCOLA**

#### **5.1 INFRAESTRUTURA**

As fundações serão executadas em concreto armado com estacas broca, blocos de coroamento e vigas baldrame impermeabilizadas.

#### **5.2 SUPRAESTRUTURA**

A supraestrutura será executada em concreto armado moldado in loco, composta por:

- pilares;
- vigas de respaldo;
- lajes pré-moldadas.

#### **5.3 INSTALAÇÕES ELÉTRICAS**

As instalações elétricas compreenderão:

- luminárias LED;
- eletrodutos embutidos;
- cabeamento elétrico;
- caixas de passagem e acessórios.

#### **5.4 ALVENARIA**

As paredes serão executadas em blocos cerâmicos de vedação.

#### **5.5 COBERTURA**

A cobertura será executada em estrutura metálica com telhamento termoacústico, incluindo calhas, rufos e condutores pluviais.

#### **5.6 REVESTIMENTOS**

##### **PAREDES**

As paredes receberão chapisco, emboço, selador e pintura acrílica.



## TETOS

Os tetos receberão chapisco, massa única, selador e pintura acrílica.

## PISOS

Os pisos receberão contrapiso e acabamento em granilite/marmorite.

## 6. LIMPEZA FINAL

Ao término dos serviços será realizada limpeza geral da obra, incluindo remoção de resíduos, limpeza de pisos, paredes, esquadrias e demais elementos construtivos, deixando a edificação em perfeitas condições de uso.

## DISPOSIÇÕES GERAIS

- Todos os materiais deverão ser novos e de primeira qualidade;
- Os serviços deverão obedecer às normas da ABNT e legislações vigentes;
- Qualquer alteração deverá ser previamente aprovada pela fiscalização;
- A obra deverá ser entregue em perfeito estado de funcionamento;
- Todos os serviços deverão seguir rigorosamente os projetos executivos e planilha orçamentária.



**RODOLPHO ARAÚJO OKU**  
ENGENHEIRO CIVIL  
CREA MS18779D



Documento assinado digitalmente  
RODOLPHO ARAUJO OKU  
Data: 22/05/2026 10:34:02-0300  
Verifique em <https://validar.iti.gov.br>

**ANEXO II**

**CONCORRÊNCIA ELETRÔNICA Nº 005/2026**

**CRONOGRAMA FÍSICO-FINANCEIRO**

FlowDocs: 62 / 2026 - LICITAÇÕES - PROCESSO LICITATÓRIO | Anexo: EDITAL E ANEXOS - CONCORRENCIA 005-2026 - REFORMA CMEI.pdf (31/69)



ESTADO DE MATO GROSSO DO SUL  
PREFEITURA MUNICIPAL DE ITAPORÃ  
DEPARTAMENTO DE PROJETOS E CONVÊNIO

"CONSTRUINDO  
UMA NOVA  
HISTÓRIA"  
ADM: 2025/2028

PROPRIETÁRIO: PREFEITURA MUNICIPAL DE ITAPORÃ

OBRA: REFORMA E AMPLIAÇÃO - CMEI MILTON MENANI

ENDEREÇO: RUA ROSALINA SALOMÃO SATURNINO, 10 - JARDIM SANTA TERRA - ITAPORÃ / MS

DATA BASE: SINAPI 03/2026 - ORSE

CRONOGRAMA FISICO FINACEIRO

ITEM	DESCRIÇÃO	%	VALOR	MÊS 1	MÊS 2	MÊS 3	MÊS 4	MÊS 5	MÊS 6
1	ADMINISTRAÇÃO LOCAL	3,25%	R\$ 22.122,23	16,66%	16,66%	16,67%	16,67%	16,67%	16,67%
				R\$ 3.685,56	R\$ 3.685,56	R\$ 3.687,78	R\$ 3.687,78	R\$ 3.687,78	R\$ 3.687,78
2	SERVIÇOS PRELIMINARES	7,98%	R\$ 54.282,81	16,66%	16,66%	16,67%	16,67%	16,67%	16,67%
				R\$ 9.043,52	R\$ 9.043,52	R\$ 9.048,94	R\$ 9.048,94	R\$ 9.048,94	R\$ 9.048,94
3	2 SALAS DE AULA + BANHEIROS	61,31%	R\$ 416.899,22	16,66%	16,66%	16,67%	16,67%	16,67%	16,67%
				R\$ 69.455,41	R\$ 69.455,41	R\$ 69.497,10	R\$ 69.497,10	R\$ 69.497,10	R\$ 69.497,10
4	COBERTURA PARQUE INFANTIL	20,24%	R\$ 137.602,48	16,66%	16,66%	16,67%	16,67%	16,67%	16,67%
				R\$ 22.924,57	R\$ 22.924,57	R\$ 22.938,33	R\$ 22.938,33	R\$ 22.938,33	R\$ 22.938,33
5	AMPLIAÇÃO ENTRADA ESCOLA	6,97%	R\$ 47.429,48	16,66%	16,66%	16,67%	16,67%	16,67%	16,67%
				R\$ 7.901,75	R\$ 7.901,75	R\$ 7.906,49	R\$ 7.906,49	R\$ 7.906,49	R\$ 7.906,49
6	LIMPEZA GERAL FINAL	0,24%	R\$ 1.663,76						100,00%
									R\$ 1.663,76
TOTAL		100,00%	R\$ 679.999,99						
TOTAL SIMPLES				16,62%	16,62%	16,63%	16,63%	16,63%	16,87%
				R\$ 113.010,82	R\$ 113.010,82	R\$ 113.078,65	R\$ 113.078,65	R\$ 113.078,65	R\$ 114.742,41
TOTAL ACUMULADO				16,62%	33,24%	49,87%	66,50%	83,13%	100,00%
				R\$ 113.010,82	R\$ 226.021,63	R\$ 339.100,28	R\$ 452.178,93	R\$ 565.257,58	R\$ 679.999,99

Itaporã/MS, 22 de Maio de 2026

Documento assinado digitalmente  
**gov.br** RODOLPHO ARAUJO OKU  
Data: 22/05/2026 10:32:14-0300  
Verifique em <https://validar.iti.gov.br>

RODOLPHO ARAUJO OKU  
ENGENHEIRO CIVIL  
CREA MS18779D

**ANEXO III**

**CONCORRÊNCIA ELETRÔNICA Nº 005/2026**

**PLANILHA ORÇAMENTÁRIA e BDI**



PROPRIETÁRIO: PREFEITURA MUNICIPAL DE ITAPORÃ

OBRA: REFORMA E AMPLIAÇÃO - CMEI MILTON MENANI

ENDEREÇO: RUA ROSALINA SALOMÃO SATURNINO, 10 - JARDIM SANTA TERRA - ITAPORÃ / MS

BDI: 23,61%

DATA BASE: SINAPI 03/2026 - ORSE

## PLANILHA ORÇAMENTARIA

Item	Cód. SINAPI	Descrição dos Serviços	Unid.	Quant.	V.Unit. (R\$)	V.Unit. C/BDI	V.Total C/BDI
1.0	ADMINISTRAÇÃO LOCAL						R\$ 22.122,23
1.1	90778	ENGENHEIRO CIVIL DE OBRA PLENO COM ENCARGOS COMPLEMENTARES	H	120,00	R\$ 149,14	R\$ 184,35	R\$ 22.122,23

2.0	SERVIÇOS PRELIMINARES						R\$ 54.282,81
2.1	100576	REGULARIZAÇÃO E COMPACTAÇÃO DE SUBLEITO DE SOLO PREDOMINANTEMENTE ARGILOSO, PARA OBRAS DE CONSTRUÇÃO DE PAVIMENTOS. AF_09/2024 (PREPARAÇÃO DO TERRENO PARA TODAS AS ETAPAS DA OBRA)	M2	350,00	R\$ 2,95	R\$ 3,65	R\$ 1.276,27
2.2	98519	REVOLVIMENTO E LIMPEZA MANUAL DE SOLO. AF_07/2024 (PREPARAÇÃO DO TERRENO PARA TODAS AS ETAPAS DA OBRA)	M2	350,00	R\$ 3,94	R\$ 4,87	R\$ 1.704,58
2.3	04358/ORSE	ATERRO DE ÁREAS, COM MATERIAL E ESPALHAMENTO MANUAL	M3	120,00	R\$ 178,84	R\$ 221,06	R\$ 26.527,69
2.4	99059	LOCAÇÃO CONVENCIONAL DE OBRA, UTILIZANDO GABARITO DE TÁBUAS CORRIDAS PONTALETADAS A CADA 2,00M - 2 UTILIZAÇÕES. AF_03/2024	M	65,30	R\$ 64,83	R\$ 80,14	R\$ 5.232,90
2.5	103689	FORNECIMENTO E INSTALAÇÃO DE PLACA DE OBRA COM CHAPA GALVANIZADA E ESTRUTURA DE MADEIRA. AF_03/2022 PS	M2	8,00	R\$ 490,36	R\$ 606,13	R\$ 4.849,07
2.6	04654/ORSE	LOCAÇÃO DE CONTAINER - ALMOXARIFADO SEM BANHEIRO - 6,00 X 2,40M	MÊS	6,00	R\$ 800,00	R\$ 988,88	R\$ 5.933,28
2.7	13311/ORSE	ANDAIME METÁLICO FACHADEIRO - LOCAÇÃO MENSAL, EXCETO MONTAGEM, DESMONTAGEM E TELA	m²xmês	120,00	R\$ 37,45	R\$ 46,29	R\$ 5.555,03
2.8	97063	MONTAGEM E DESMONTAGEM DE ANDAIME MODULAR FACHADEIRO, COM PISO METÁLICO, PARA EDIFÍCIOS COM MÚLTIPLOS PAVIMENTOS (EXCLUSIVE ANDAIME E LIMPEZA). AF_03/2024	M2	120,00	R\$ 21,60	R\$ 26,70	R\$ 3.203,97

3.0	2 SALAS DE AULA + BANHEIROS						R\$ 416.899,22
3.1	INFRAESTRUTURA						R\$ 20.607,52
3.1.1	FUNDAÇÃO (BLOCOS E ESTACAS)						R\$ 10.188,33
3.1.1.1	101174	ESTACA BROCA DE CONCRETO, DIÂMETRO DE 25CM, ESCAVAÇÃO MANUAL COM TRADO CONCHA, COM ARMADURA DE ARRANQUE. AF_05/2020	M	63,00	R\$ 86,80	R\$ 107,29	R\$ 6.759,49
3.1.1.2	95601	ARRASAMENTO MECÂNICO DE ESTACA DE CONCRETO ARMADO, DIÂMETROS DE ATÉ 40 CM. AF_05/2021	UND	21,00	R\$ 18,84	R\$ 23,29	R\$ 489,05
3.1.1.3	96523	ESCAVAÇÃO MANUAL PARA BLOCO DE COROAMENTO OU SAPATA (INCLUINDO ESCAVAÇÃO PARA COLOCAÇÃO DE FÔRMAS). AF_01/2024	M3	1,44	R\$ 98,67	R\$ 121,97	R\$ 175,63
3.1.1.4	96534	FABRICAÇÃO, MONTAGEM E DESMONTAGEM DE FÔRMA PARA BLOCO DE COROAMENTO, EM MADEIRA SERRADA, E=25 MM, 4 UTILIZAÇÕES. AF_01/2024	M2	9,60	R\$ 73,20	R\$ 90,48	R\$ 868,63
3.1.1.5	96544	ARMAÇÃO DE BLOCO UTILIZANDO AÇO CA-50 DE 6,3 MM - MONTAGEM. AF_01/2024	KG	20,00	R\$ 17,70	R\$ 21,88	R\$ 437,58
3.1.1.6	94965	CONCRETO FCK = 25MPA, TRAÇO 1:2,3:2,7 (EM MASSA SECA DE CIMENTO/ AREIA MÉDIA/ BRITA 1) - PREPARO MECÂNICO COM BETONEIRA 400 L. AF_05/2021	M3	1,44	R\$ 510,48	R\$ 631,00	R\$ 908,65
3.1.1.7	103670	LANÇAMENTO COM USO DE BALDES, ADENSAMENTO E ACABAMENTO DE CONCRETO EM ESTRUTURAS. AF_02/2022	M3	1,44	R\$ 308,60	R\$ 381,46	R\$ 549,30

3.1.2	VIGA BALDRAME						R\$ 10.419,19
3.1.2.1	96527	ESCAVAÇÃO MANUAL PARA VIGA BALDRAME OU SAPATA CORRIDA (INCLUINDO ESCAVAÇÃO PARA COLOCAÇÃO DE FÔRMAS). AF_01/2024	M3	2,02	R\$ 108,61	R\$ 134,25	R\$ 271,19
3.1.2.2	96536	FABRICAÇÃO, MONTAGEM E DESMONTAGEM DE FÔRMA PARA VIGA BALDRAME, EM MADEIRA SERRADA, E=25 MM, 4 UTILIZAÇÕES. AF_01/2024	M2	43,20	R\$ 63,44	R\$ 78,42	R\$ 3.387,67
3.1.2.3	92759	ARMAÇÃO DE PILAR OU VIGA DE ESTRUTURA CONVENCIONAL DE CONCRETO ARMADO UTILIZANDO AÇO CA-60 DE 5,0 MM - MONTAGEM. AF_06/2022	KG	54,00	R\$ 13,88	R\$ 17,16	R\$ 926,48
3.1.2.4	92761	ARMAÇÃO DE PILAR OU VIGA DE ESTRUTURA CONVENCIONAL DE CONCRETO ARMADO UTILIZANDO AÇO CA-50 DE 8,0 MM - MONTAGEM. AF_06/2022	KG	117,00	R\$ 12,07	R\$ 14,92	R\$ 1.745,61
3.1.2.5	94965	CONCRETO FCK = 25MPA, TRAÇO 1:2,3:2,7 (EM MASSA SECA DE CIMENTO/ AREIA MÉDIA/ BRITA 1) - PREPARO MECÂNICO COM BETONEIRA 400 L. AF_05/2021	M3	2,02	R\$ 510,48	R\$ 631,00	R\$ 1.274,63
3.1.2.6	103670	LANÇAMENTO COM USO DE BALDES, ADENSAMENTO E ACABAMENTO DE CONCRETO EM ESTRUTURAS. AF_02/2022	M3	2,02	R\$ 308,60	R\$ 381,46	R\$ 770,55
3.1.2.7	98557	IMPERMEABILIZAÇÃO DE SUPERFÍCIE COM EMULSÃO ASFÁLTICA, 2 DEMÃOS. AF_09/2023	M2	43,20	R\$ 38,26	R\$ 47,29	R\$ 2.043,07

PROPRIETÁRIO: PREFEITURA MUNICIPAL DE ITAPORÃ

OBRA: REFORMA E AMPLIAÇÃO - CMEI MILTON MENANI

ENDEREÇO: RUA ROSALINA SALOMÃO SATURNINO, 10 - JARDIM SANTA TERRA - ITAPORÃ / MS

BDI: 23,61%

DATA BASE: SINAPI 03/2026 - ORSE

**PLANILHA ORÇAMENTARIA**

Item	Cód. SINAPI	Descrição dos Serviços	Unid.	Quant.	V.Unit. (R\$)	V.Unit. C/BDI	V.Total C/BDI
<b>3.2 SUPRAESTRUTURA</b>							<b>R\$ 71.240,13</b>
<b>3.2.1 PILARES</b>							<b>R\$ 21.551,58</b>
3.2.1.1	92269	FABRICAÇÃO DE FÔRMA PARA PILARES E ESTRUTURAS SIMILARES, EM MADEIRA SERRADA, E=25 MM. AF_09/2020	M2	85,34	R\$ 114,33	R\$ 141,32	R\$ 12.060,53
3.2.1.2	92759	ARMAÇÃO DE PILAR OU VIGA DE ESTRUTURA CONVENCIONAL DE CONCRETO ARMADO UTILIZANDO AÇO CA-60 DE 5,0 MM - MONTAGEM. AF_06/2022	KG	101,00	R\$ 13,88	R\$ 17,16	R\$ 1.732,86
3.2.1.3	92762	ARMAÇÃO DE PILAR OU VIGA DE ESTRUTURA CONVENCIONAL DE CONCRETO ARMADO UTILIZANDO AÇO CA-50 DE 10,0 MM - MONTAGEM. AF_06/2022	KG	315,00	R\$ 10,72	R\$ 13,25	R\$ 4.174,06
3.2.1.4	94965	CONCRETO FCK = 25MPA, TRAÇO 1:2,3:2,7 (EM MASSA SECA DE CIMENTO/ AREIA MÉDIA/ BRITA 1) - PREPARO MECÂNICO COM BETONEIRA 400 L. AF_05/2021	M3	3,54	R\$ 510,48	R\$ 631,00	R\$ 2.233,76
3.2.1.5	103670	LANÇAMENTO COM USO DE BALDES, ADENSAMENTO E ACABAMENTO DE CONCRETO EM ESTRUTURAS. AF_02/2022	M3	3,54	R\$ 308,60	R\$ 381,46	R\$ 1.350,37
<b>3.2.2 VIGAS DE RESPALDO</b>							<b>R\$ 14.716,34</b>
3.2.2.1	92269	FABRICAÇÃO DE FÔRMA PARA PILARES E ESTRUTURAS SIMILARES, EM MADEIRA SERRADA, E=25 MM. AF_09/2020	M2	53,62	R\$ 114,33	R\$ 141,32	R\$ 7.577,76
3.2.2.2	92759	ARMAÇÃO DE PILAR OU VIGA DE ESTRUTURA CONVENCIONAL DE CONCRETO ARMADO UTILIZANDO AÇO CA-60 DE 5,0 MM - MONTAGEM. AF_06/2022	KG	82,00	R\$ 13,88	R\$ 17,16	R\$ 1.406,88
3.2.2.3	92761	ARMAÇÃO DE PILAR OU VIGA DE ESTRUTURA CONVENCIONAL DE CONCRETO ARMADO UTILIZANDO AÇO CA-50 DE 8,0 MM - MONTAGEM. AF_06/2022	KG	159,00	R\$ 12,07	R\$ 14,92	R\$ 2.372,24
3.2.2.4	94965	CONCRETO FCK = 25MPA, TRAÇO 1:2,3:2,7 (EM MASSA SECA DE CIMENTO/ AREIA MÉDIA/ BRITA 1) - PREPARO MECÂNICO COM BETONEIRA 400 L. AF_05/2021	M3	3,05	R\$ 510,48	R\$ 631,00	R\$ 1.924,56
3.2.2.5	103670	LANÇAMENTO COM USO DE BALDES, ADENSAMENTO E ACABAMENTO DE CONCRETO EM ESTRUTURAS. AF_02/2022	M3	3,05	R\$ 380,60	R\$ 470,46	R\$ 1.434,90
<b>3.2.3 LAJES</b>							<b>R\$ 28.174,51</b>
3.2.3.1	106059	LAJE PRÉ-MOLDADA UNIDIRECIONAL, BIAPOIADA, PARA FORRO, ENCHIMENTO EM CERÂMICA, VIGOTA TRELIÇADA, ALTURA TOTAL DA LAJE "LT" = 12 CM (ENCHIMENTO+CAPA) = (8+4). AF_08/2025	M2	115,07	R\$ 198,08	R\$ 244,85	R\$ 28.174,51
<b>3.2.4 VIGAS DE FINALIZAÇÃO DA PLATIBANDA</b>							<b>R\$ 6.797,70</b>
3.2.4.1	92269	FABRICAÇÃO DE FÔRMA PARA PILARES E ESTRUTURAS SIMILARES, EM MADEIRA SERRADA, E=25 MM. AF_09/2020	M2	25,81	R\$ 114,33	R\$ 141,32	R\$ 3.647,55
3.2.4.2	92759	ARMAÇÃO DE PILAR OU VIGA DE ESTRUTURA CONVENCIONAL DE CONCRETO ARMADO UTILIZANDO AÇO CA-60 DE 5,0 MM - MONTAGEM. AF_06/2022	KG	34,00	R\$ 13,88	R\$ 17,16	R\$ 583,34
3.2.4.3	92761	ARMAÇÃO DE PILAR OU VIGA DE ESTRUTURA CONVENCIONAL DE CONCRETO ARMADO UTILIZANDO AÇO CA-50 DE 8,0 MM - MONTAGEM. AF_06/2022	KG	96,00	R\$ 12,07	R\$ 14,92	R\$ 1.432,29
3.2.4.4	94965	CONCRETO FCK = 25MPA, TRAÇO 1:2,3:2,7 (EM MASSA SECA DE CIMENTO/ AREIA MÉDIA/ BRITA 1) - PREPARO MECÂNICO COM BETONEIRA 400 L. AF_05/2021	M3	1,03	R\$ 510,48	R\$ 631,00	R\$ 649,93
3.2.4.5	103670	LANÇAMENTO COM USO DE BALDES, ADENSAMENTO E ACABAMENTO DE CONCRETO EM ESTRUTURAS. AF_02/2022	M3	1,03	R\$ 380,60	R\$ 470,46	R\$ 484,57
<b>3.3 INSTALAÇÕES HIDROSSANITÁRIAS</b>							<b>R\$ 11.288,02</b>
<b>3.3.1 ESGOTO E ÁGUA PLUVIAL</b>							<b>R\$ 6.452,50</b>
3.3.1.1	89732	JOELHO 45 GRAUS, PVC, SERIE NORMAL, ESGOTO PREDIAL, DN 50 MM, JUNTA ELÁSTICA, FORNECIDO E INSTALADO EM RAMAL DE DESCARGA OU RAMAL DE ESGOTO SANITÁRIO. AF_08/2022	UND	8,00	R\$ 16,22	R\$ 20,05	R\$ 160,40
3.3.1.2	89746	JOELHO 45 GRAUS, PVC, SERIE NORMAL, ESGOTO PREDIAL, DN 100 MM, JUNTA ELÁSTICA, FORNECIDO E INSTALADO EM RAMAL DE DESCARGA OU RAMAL DE ESGOTO SANITÁRIO. AF_08/2022	UND	10,00	R\$ 29,71	R\$ 36,72	R\$ 367,25
3.3.1.3	89731	JOELHO 90 GRAUS, PVC, SERIE NORMAL, ESGOTO PREDIAL, DN 50 MM, JUNTA ELÁSTICA, FORNECIDO E INSTALADO EM RAMAL DE DESCARGA OU RAMAL DE ESGOTO SANITÁRIO. AF_08/2021	UND	8,00	R\$ 15,40	R\$ 19,04	R\$ 152,29
3.3.1.4	89737	JOELHO 90 GRAUS, PVC, SERIE NORMAL, ESGOTO PREDIAL, DN 75 MM, JUNTA ELÁSTICA, FORNECIDO E INSTALADO EM RAMAL DE DESCARGA OU RAMAL DE ESGOTO SANITÁRIO. AF_08/2022	UND	10,00	R\$ 23,56	R\$ 29,12	R\$ 291,23



PROPRIETÁRIO: PREFEITURA MUNICIPAL DE ITAPORÃ

OBRA: REFORMA E AMPLIAÇÃO - CMEI MILTON MENANI

ENDEREÇO: RUA ROSALINA SALOMÃO SATURNINO, 10 - JARDIM SANTA TERRA - ITAPORÃ / MS

BDI: 23,61%

DATA BASE: SINAPI 03/2026 - ORSE

## PLANILHA ORÇAMENTARIA

Item	Cód. SINAPI	Descrição dos Serviços	Unid.	Quant.	V.Unit. (R\$)	V.Unit. C/BDI	V.Total C/BDI
3.3.1.5	89744	JOELHO 90 GRAUS, PVC, SERIE NORMAL, ESGOTO PREDIAL, DN 100 MM, JUNTA ELÁSTICA, FORNECIDO E INSTALADO EM RAMAL DE DESCARGA OU RAMAL DE ESGOTO SANITÁRIO. AF_08/2023	UND	7,00	R\$ 28,77	R\$ 35,56	R\$ 248,94
3.3.1.6	89785	JUNÇÃO SIMPLES, PVC, SERIE NORMAL, ESGOTO PREDIAL, DN 50 X 50 MM, JUNTA ELÁSTICA, FORNECIDO E INSTALADO EM RAMAL DE DESCARGA OU RAMAL DE ESGOTO SANITÁRIO. AF_08/2022	UND	2,00	R\$ 27,86	R\$ 34,44	R\$ 68,88
3.3.1.7	104345	JUNÇÃO DE REDUÇÃO, PVC, SÉRIE NORMAL, ESGOTO PREDIAL, DN 100 X 50 MM, JUNTA ELÁSTICA, FORNECIDO E INSTALADO EM RAMAL DE DESCARGA OU RAMAL DE ESGOTO SANITÁRIO. AF_08/2022	UND	4,00	R\$ 45,38	R\$ 56,09	R\$ 224,38
3.3.1.8	89797	JUNÇÃO SIMPLES, PVC, SERIE NORMAL, ESGOTO PREDIAL, DN 100 X 100 MM, JUNTA ELÁSTICA, FORNECIDO E INSTALADO EM RAMAL DE DESCARGA OU RAMAL DE ESGOTO SANITÁRIO. AF_08/2022	UND	2,00	R\$ 54,51	R\$ 67,38	R\$ 134,76
3.3.1.9	89753	LUVA SIMPLES, PVC, SERIE NORMAL, ESGOTO PREDIAL, DN 50 MM, JUNTA ELÁSTICA, FORNECIDO E INSTALADO EM RAMAL DE DESCARGA OU RAMAL DE ESGOTO SANITÁRIO. AF_08/2022	UND	18,00	R\$ 10,00	R\$ 12,36	R\$ 222,50
3.3.1.10	89774	LUVA SIMPLES, PVC, SERIE NORMAL, ESGOTO PREDIAL, DN 75 MM, JUNTA ELÁSTICA, FORNECIDO E INSTALADO EM RAMAL DE DESCARGA OU RAMAL DE ESGOTO SANITÁRIO. AF_08/2022	UND	10,00	R\$ 16,80	R\$ 20,77	R\$ 207,66
3.3.1.11	89778	LUVA SIMPLES, PVC, SERIE NORMAL, ESGOTO PREDIAL, DN 100 MM, JUNTA ELÁSTICA, FORNECIDO E INSTALADO EM RAMAL DE DESCARGA OU RAMAL DE ESGOTO SANITÁRIO. AF_08/2022	UND	23,00	R\$ 19,26	R\$ 23,81	R\$ 547,57
3.3.1.12	89712	TUBO PVC, SERIE NORMAL, ESGOTO PREDIAL, DN 50 MM, FORNECIDO E INSTALADO EM RAMAL DE DESCARGA OU RAMAL DE ESGOTO SANITÁRIO. AF_08/2022	M	18,00	R\$ 28,95	R\$ 35,79	R\$ 644,13
3.3.1.13	89713	TUBO PVC, SERIE NORMAL, ESGOTO PREDIAL, DN 75 MM, FORNECIDO E INSTALADO EM RAMAL DE DESCARGA OU RAMAL DE ESGOTO SANITÁRIO. AF_08/2022	M	36,00	R\$ 24,49	R\$ 30,27	R\$ 1.089,80
3.3.1.14	89714	TUBO PVC, SERIE NORMAL, ESGOTO PREDIAL, DN 100 MM, FORNECIDO E INSTALADO EM RAMAL DE DESCARGA OU RAMAL DE ESGOTO SANITÁRIO. AF_08/2022	M	42,00	R\$ 40,31	R\$ 49,83	R\$ 2.092,74

3.3.2	ÁGUA FRIA						R\$ 1.637,88
3.3.2.1	103957	BUCHA DE REDUÇÃO, CURTA, PVC, SOLDÁVEL, DN 32 X 25 MM, INSTALADO EM PRUMADA DE ÁGUA - FORNECIMENTO E INSTALAÇÃO. AF_06/2022	UND	1,00	R\$ 5,12	R\$ 6,33	R\$ 6,33
3.3.2.2	89489	CURVA 90 GRAUS, PVC, SOLDÁVEL, DN 25MM, INSTALADO EM PRUMADA DE ÁGUA - FORNECIMENTO E INSTALAÇÃO. AF_06/2022	UND	4,00	R\$ 7,95	R\$ 9,83	R\$ 39,31
3.3.2.3	89494	CURVA 90 GRAUS, PVC, SOLDÁVEL, DN 32MM, INSTALADO EM PRUMADA DE ÁGUA - FORNECIMENTO E INSTALAÇÃO. AF_06/2022	UND	4,00	R\$ 12,79	R\$ 15,81	R\$ 63,24
3.3.2.4	89503	CURVA 90 GRAUS, PVC, SOLDÁVEL, DN 50MM, INSTALADO EM PRUMADA DE ÁGUA - FORNECIMENTO E INSTALAÇÃO. AF_06/2022	UND	2,00	R\$ 23,27	R\$ 28,76	R\$ 57,53
3.3.2.5	90373	JOELHO 90 GRAUS COM BUCHA DE LATÃO, PVC, SOLDÁVEL, DN 25MM, X 1/2 INSTALADO EM RAMAL OU SUB-RAMAL DE ÁGUA - FORNECIMENTO E INSTALAÇÃO. AF_06/2022	UND	8,00	R\$ 13,39	R\$ 16,55	R\$ 132,41
3.3.2.6	89622	TÊ DE REDUÇÃO, PVC, SOLDÁVEL, DN 32MM X 25MM, INSTALADO EM PRUMADA DE ÁGUA - FORNECIMENTO E INSTALAÇÃO. AF_06/2022	UND	1,00	R\$ 14,52	R\$ 17,95	R\$ 17,95
3.3.2.7	89617	TE, PVC, SOLDÁVEL, DN 25MM, INSTALADO EM PRUMADA DE ÁGUA - FORNECIMENTO E INSTALAÇÃO. AF_06/2022	UND	6,00	R\$ 7,91	R\$ 9,78	R\$ 58,67
3.3.2.8	89446	TUBO, PVC, SOLDÁVEL, DE 25MM, INSTALADO EM PRUMADA DE ÁGUA - FORNECIMENTO E INSTALAÇÃO. AF_06/2022	M	24,00	R\$ 5,53	R\$ 6,84	R\$ 164,06
3.3.2.9	89447	TUBO, PVC, SOLDÁVEL, DE 32MM, INSTALADO EM PRUMADA DE ÁGUA - FORNECIMENTO E INSTALAÇÃO. AF_06/2022	M	30,00	R\$ 11,00	R\$ 13,60	R\$ 407,91
3.3.2.10	89449	TUBO, PVC, SOLDÁVEL, DE 50MM, INSTALADO EM PRUMADA DE ÁGUA - FORNECIMENTO E INSTALAÇÃO. AF_06/2022	M	30,00	R\$ 18,62	R\$ 23,02	R\$ 690,49

PROPRIETÁRIO: PREFEITURA MUNICIPAL DE ITAPORÃ

OBRA: REFORMA E AMPLIAÇÃO - CMEI MILTON MENANI

ENDEREÇO: RUA ROSALINA SALOMÃO SATURNINO, 10 - JARDIM SANTA TERRA - ITAPORÃ / MS

BDI: 23,61%

DATA BASE: SINAPI 03/2026 - ORSE

**PLANILHA ORÇAMENTARIA**

Item	Cód. SINAPI	Descrição dos Serviços	Unid.	Quant.	V.Unit. (R\$)	V.Unit. C/BDI	V.Total C/BDI
<b>3.3.3 VÁLVULAS E ACESSÓRIOS</b>							<b>R\$ 3.197,63</b>
3.3.3.1	89987	REGISTRO DE GAVETA BRUTO, LATÃO, ROSCÁVEL, 3/4", COM ACABAMENTO E CANOPLA CROMADOS - FORNECIMENTO E INSTALAÇÃO. AF_08/2021	UND	2,00	R\$ 81,39	R\$ 100,61	R\$ 201,21
3.3.3.2	89985	REGISTRO DE PRESSÃO BRUTO, LATÃO, ROSCÁVEL, 3/4", COM ACABAMENTO E CANOPLA CROMADOS - FORNECIMENTO E INSTALAÇÃO. AF_08/2021	UND	4,00	R\$ 77,41	R\$ 95,69	R\$ 382,75
3.3.3.3	94490	REGISTRO DE ESFERA, PVC, SOLDÁVEL, COM VOLANTE, DN 32 MM - FORNECIMENTO E INSTALAÇÃO. AF_08/2021	UND	1,00	R\$ 41,27	R\$ 51,01	R\$ 51,01
3.3.3.4	94704	ADAPTADOR COM FLANGE E ANEL DE VEDAÇÃO, PVC, SOLDÁVEL, DN 32 MM X 1", INSTALADO EM RESERVAÇÃO PREDIAL DE ÁGUA - FORNECIMENTO E INSTALAÇÃO. AF_04/2024	UND	1,00	R\$ 27,13	R\$ 33,54	R\$ 33,54
3.3.3.5	94492	REGISTRO DE ESFERA, PVC, SOLDÁVEL, COM VOLANTE, DN 50 MM - FORNECIMENTO E INSTALAÇÃO. AF_08/2021	UND	1,00	R\$ 58,02	R\$ 71,72	R\$ 71,72
3.3.3.6	94706	ADAPTADOR COM FLANGE E ANEL DE VEDAÇÃO, PVC, SOLDÁVEL, DN 50 MM X 1 1/2", INSTALADO EM RESERVAÇÃO PREDIAL DE ÁGUA - FORNECIMENTO E INSTALAÇÃO. AF_04/2024	UND	1,00	R\$ 36,41	R\$ 45,01	R\$ 45,01
3.3.3.7	104328	CAIXA SIFONADA, COM GRELHA QUADRADA, PVC, DN 150 X 150 X 50 MM, JUNTA SOLDÁVEL, FORNECIDA E INSTALADA EM RAMAL DE DESCARGA OU EM RAMAL DE ESGOTO SANITÁRIO. AF_08/2022	UND	4,00	R\$ 77,10	R\$ 95,30	R\$ 381,21
3.3.3.8	97901	CAIXA ENTERRADA HIDRÁULICA RETANGULAR EM ALVENARIA COM TIJOLOS CERÂMICOS MACIÇOS, DIMENSÕES INTERNAS: 0,4X0,4X0,4 M PARA REDE DE ESGOTO. AF_12/2020	UND	2,00	R\$ 298,19	R\$ 368,59	R\$ 737,19
3.3.3.9	99635	VÁLVULA DE DESCARGA METÁLICA, BASE 1 1/2", ACABAMENTO METÁLICO CROMADO - FORNECIMENTO E INSTALAÇÃO. AF_08/2021	UND	4,00	R\$ 261,71	R\$ 323,50	R\$ 1.294,00

<b>3.4 LOUÇAS E METAIS</b>							<b>R\$ 19.176,87</b>
3.4.1	95469	BACIA SANITÁRIA EM LOUÇA BRANCA, COM TUBO DE LIGAÇÃO CROMADO - FORNECIMENTO E INSTALAÇÃO. AF_02/2026_PS	UND	4,00	R\$ 381,64	R\$ 471,75	R\$ 1.886,98
3.4.2	102253	DIVISÓRIA SANITÁRIA, TIPO CABINE, EM GRANITO CINZA POLIDO, ESP = 3CM, ASSENTADO COM ARGAMASSA COLANTE AC III-E, EXCLUSIVE FERRAGENS. AF_01/2021	M2	10,37	R\$ 946,71	R\$ 1.170,23	R\$ 12.135,27
3.4.3	86937	CUBA DE EMBUTIR OVAL EM LOUÇA BRANCA, 35 X 50CM OU EQUIVALENTE, INCLUSO VÁLVULA EM METAL CROMADO E SIFÃO FLEXÍVEL EM PVC - FORNECIMENTO E INSTALAÇÃO. AF_01/2020	UND	4,00	R\$ 307,46	R\$ 380,05	R\$ 1.520,21
3.4.4	86915	TORNEIRA CROMADA DE MESA, 1/2" OU 3/4", PARA LAVATÓRIO, PADRÃO MÉDIO - FORNECIMENTO E INSTALAÇÃO. AF_01/2020	UND	4,00	R\$ 169,74	R\$ 209,82	R\$ 839,26
3.4.5	100860	CHUVEIRO ELÉTRICO COMUM CORPO PLÁSTICO, TIPO DUCHA - FORNECIMENTO E INSTALAÇÃO. AF_01/2020	UND	4,00	R\$ 146,57	R\$ 181,18	R\$ 724,70
3.4.6	95546	KIT DE ACESSÓRIOS PARA BANHEIRO EM METAL CROMADO, 5 PECAS, INCLUSO FIXAÇÃO. AF_01/2020	UND	2,00	R\$ 150,42	R\$ 185,93	R\$ 371,87
3.4.7	DMPC-01	BANCADA GRANITO CINZA ANDORINHA, ESPESSURA 2,5CM, COM FUROS PARA LOUÇAS E METAIS, COM TESTEIRA E SAIA DE 10CM, PADRÃO ALTO - FORNEC. E INSTALAÇÃO. AF_01/2020 (BANHEIRO MASCULINO)	M2	1,67	R\$ 822,85	R\$ 1.017,12	R\$ 1.698,59

<b>3.5 INSTALAÇÕES ELÉTRICAS</b>							<b>R\$ 31.071,95</b>
<b>3.5.1 LUMINÁRIAS</b>							<b>R\$ 461,83</b>
3.5.1.1	91936	CAIXA OCTOGONAL 4" X 4", PVC, INSTALADA EM LAJE - FORNECIMENTO E INSTALAÇÃO. AF_03/2023	UND	8,00	R\$ 16,60	R\$ 20,51	R\$ 164,08
3.5.1.2	103782	LUMINÁRIA TIPO PLAFON CIRCULAR, DE SOBREPOR, COM LED DE 12/13 W - FORNECIMENTO E INSTALAÇÃO. AF_09/2024	UND	8,00	R\$ 30,11	R\$ 37,22	R\$ 297,75



PROPRIETÁRIO: PREFEITURA MUNICIPAL DE ITAPORÃ

OBRA: REFORMA E AMPLIAÇÃO - CMEI MILTON MENANI

ENDEREÇO: RUA ROSALINA SALOMÃO SATURNINO, 10 - JARDIM SANTA TERRA - ITAPORÃ / MS

BDI: 23,61%

DATA BASE: SINAPI 03/2026 - ORSE

**PLANILHA ORÇAMENTARIA**

Item	Cód. SINAPI	Descrição dos Serviços	Unid.	Quant.	V.Unit. (R\$)	V.Unit. C/BDI	V.Total C/BDI
<b>3.5.2</b>		<b>ELETRODUTOS</b>					<b>R\$ 5.851,08</b>
3.5.2.1	91854	ELETRODUTO FLEXÍVEL CORRUGADO, PVC, DN 25 MM (3/4"), PARA CIRCUITOS TERMINAIS, INSTALADO EM PAREDE - FORNECIMENTO E INSTALAÇÃO. AF_03/2023	M	100,00	R\$ 10,15	R\$ 12,55	R\$ 1.254,64
3.5.2.2	91845	ELETRODUTO FLEXÍVEL CORRUGADO REFORÇADO, PVC, DN 25 MM (3/4"), PARA CIRCUITOS TERMINAIS, INSTALADO EM LAJE - FORNECIMENTO E INSTALAÇÃO. AF_03/2023	M	150,00	R\$ 8,53	R\$ 10,54	R\$ 1.581,59
3.5.2.3	90447	RASGO LINEAR MANUAL EM ALVENARIA, PARA ELETRODUTOS, DIÂMETROS MENORES OU IGUAIS A 40 MM. AF_09/2023	M	100,00	R\$ 8,88	R\$ 10,98	R\$ 1.097,66
3.5.2.4	90466	CHUMBAMENTO LINEAR EM ALVENARIA PARA RAMAIS/DISTRIBUIÇÃO DE INSTALAÇÕES HIDRÁULICAS COM DIÂMETROS MENORES OU IGUAIS A 40 MM. AF_09/2023	M	100,00	R\$ 15,51	R\$ 19,17	R\$ 1.917,19
<b>3.5.3</b>		<b>TOMADAS E INTERRUPTORES</b>					<b>R\$ 1.772,58</b>
3.5.3.1	91940	CAIXA RETANGULAR 4" X 2" MÉDIA (1,30 M DO PISO), PVC, INSTALADA EM PAREDE - FORNECIMENTO E INSTALAÇÃO. AF_03/2023	UND	16,00	R\$ 18,29	R\$ 22,60	R\$ 361,60
3.5.3.2	91941	CAIXA RETANGULAR 4" X 2" BAIXA (0,30 M DO PISO), PVC, INSTALADA EM PAREDE - FORNECIMENTO E INSTALAÇÃO. AF_03/2023	UND	6,00	R\$ 11,30	R\$ 13,96	R\$ 83,76
3.5.3.3	92004	TOMADA MÉDIA DE EMBUTIR (2 MÓDULOS), 2P+T 10 A, INCLUINDO SUPORTE E PLACA - FORNECIMENTO E INSTALAÇÃO. AF_03/2023	UND	12,00	R\$ 55,86	R\$ 69,04	R\$ 828,48
3.5.3.4	92008	TOMADA BAIXA DE EMBUTIR (2 MÓDULOS), 2P+T 10 A, INCLUINDO SUPORTE E PLACA - FORNECIMENTO E INSTALAÇÃO. AF_03/2023	UND	6,00	R\$ 47,55	R\$ 58,77	R\$ 352,62
3.5.3.5	91953	INTERRUPTOR SIMPLES (1 MÓDULO), 10A/250V, INCLUINDO SUPORTE E PLACA - FORNECIMENTO E INSTALAÇÃO. AF_03/2023	UND	4,00	R\$ 29,56	R\$ 36,53	R\$ 146,12
<b>3.5.4</b>		<b>FIAÇÃO</b>					<b>R\$ 5.367,13</b>
3.5.4.1	91924	CABO DE COBRE FLEXÍVEL ISOLADO, 1,5 MM², ANTI-CHAMA 450/750 V, PARA CIRCUITOS TERMINAIS - FORNECIMENTO E INSTALAÇÃO. AF_03/2023	M	400,00	R\$ 3,51	R\$ 4,34	R\$ 1.735,48
3.5.4.2	91926	CABO DE COBRE FLEXÍVEL ISOLADO, 2,5 MM², ANTI-CHAMA 450/750 V, PARA CIRCUITOS TERMINAIS - FORNECIMENTO E INSTALAÇÃO. AF_03/2023	M	200,00	R\$ 5,13	R\$ 6,34	R\$ 1.268,23
3.5.4.3	91928	CABO DE COBRE FLEXÍVEL ISOLADO, 4 MM², ANTI-CHAMA 450/750 V, PARA CIRCUITOS TERMINAIS - FORNECIMENTO E INSTALAÇÃO. AF_03/2023	M	100,00	R\$ 7,97	R\$ 9,85	R\$ 985,17
3.5.4.4	91930	CABO DE COBRE FLEXÍVEL ISOLADO, 6 MM², ANTI-CHAMA 450/750 V, PARA CIRCUITOS TERMINAIS - FORNECIMENTO E INSTALAÇÃO. AF_03/2023	M	100,00	R\$ 11,15	R\$ 13,78	R\$ 1.378,25
<b>3.5.5</b>		<b>QUADROS DE DISTRIBUIÇÃO</b>					<b>R\$ 699,53</b>
3.5.5.1	12225/ORSE	QUADRO DE DISTRIBUIÇÃO DE EMBUTIR, EM CHAPA DE AÇO, PARA ATÉ 18 DISJUNTORES, COM BARRAMENTO, PADRÃO DIN, EXCLUSIVE DISJUNTORES	UND	1,00	R\$ 565,92	R\$ 699,53	R\$ 699,53
<b>3.5.6</b>		<b>REDES / INTERNET</b>					<b>R\$ 3.061,89</b>
3.5.6.1	90447	RASGO LINEAR MANUAL EM ALVENARIA, PARA ELETRODUTOS, DIÂMETROS MENORES OU IGUAIS A 40 MM. AF_09/2023	M	50,00	R\$ 8,88	R\$ 10,97	R\$ 548,50
3.5.6.2	104766	CHUMBAMENTO LINEAR EM ALVENARIA PARA ELETRODUTOS COM DIÂMETROS MENORES OU IGUAIS A 40 MM. AF_09/2023	M	50,00	R\$ 16,78	R\$ 20,74	R\$ 1.037,00
3.5.6.3	91855	ELETRODUTO FLEXÍVEL CORRUGADO REFORÇADO, PVC, DN 25 MM (3/4"), PARA CIRCUITOS TERMINAIS, INSTALADO EM PAREDE - FORNECIMENTO E INSTALAÇÃO. AF_03/2023	M	50,00	R\$ 11,62	R\$ 14,36	R\$ 718,00
3.5.6.4	98307	TOMADA DE REDE RJ45 - FORNECIMENTO E INSTALAÇÃO. AF_11/2019	UN	6,00	R\$ 52,15	R\$ 64,46	R\$ 386,76
3.5.6.5	100562	QUADRO DE DISTRIBUIÇÃO PARA TELEFONE E INTERNET N.4, 60X60X12CM EM CHAPA METÁLICA, DE EMBUTIR, SEM ACESSÓRIOS, PADRÃO TELEBRAS, FORNECIMENTO E INSTALAÇÃO. AF_11/2019	UN	1,00	R\$ 235,07	R\$ 290,57	R\$ 290,57
3.5.6.6	92869	CAIXA RETANGULAR 4" X 2" BAIXA (0,30 M DO PISO), METÁLICA, INSTALADA EM PAREDE - FORNECIMENTO E INSTALAÇÃO. AF_03/2023	UN	6,00	R\$ 10,93	R\$ 13,51	R\$ 81,06



PROPRIETÁRIO: PREFEITURA MUNICIPAL DE ITAPORÃ

OBRA: REFORMA E AMPLIAÇÃO - CMEI MILTON MENANI

ENDEREÇO: RUA ROSALINA SALOMÃO SATURNINO, 10 - JARDIM SANTA TERRA - ITAPORÃ / MS

BDI: 23,61%

DATA BASE: SINAPI 03/2026 - ORSE

## PLANILHA ORÇAMENTARIA

Item	Cód. SINAPI	Descrição dos Serviços	Unid.	Quant.	V.Unit. (R\$)	V.Unit. C/BDI	V.Total C/BDI
<b>3.5.7 MONITORAMENTO</b>							<b>R\$ 13.857,91</b>
3.5.7.1	12942/ORSE	Monitoramento de fluxo de pessoas - incluso 01 computador NUC intel i5 8gb, DDR3, HD1tb, VGA HDMI 03 usb win10 PRO ou similar; 08 câmeras HikVision DS-2CD1101-I, ou similar; 01 roteador e 01 licença de software.	UND	1,00	R\$ 11.211,00	R\$ 13.857,91	R\$ 13.857,91

<b>3.6 CLIMATIZAÇÃO</b>							<b>R\$ 19.926,62</b>
3.6.1	103253	AR CONDICIONADO SPLIT INVERTER, HI-WALL (PAREDE), 24000 BTU/H, CICLO FRIO - FORNECIMENTO E INSTALAÇÃO. AF_11/2021_PE	UND	2,00	R\$ 5.184,48	R\$ 6.408,54	R\$ 12.817,07
3.6.2	91845	ELETRODUTO FLEXÍVEL CORRUGADO REFORÇADO, PVC, DN 25 MM (3/4"), PARA CIRCUITOS TERMINAIS, INSTALADO EM LAJE - FORNECIMENTO E INSTALAÇÃO. AF_03/2023	M	50,00	R\$ 8,53	R\$ 10,54	R\$ 527,20
3.6.3	91930	CABO DE COBRE FLEXÍVEL ISOLADO, 6 MM², ANTI-CHAMA 450/750 V, PARA CIRCUITOS TERMINAIS - FORNECIMENTO E INSTALAÇÃO. AF_03/2023	M	100,00	R\$ 11,15	R\$ 13,78	R\$ 1.378,25
3.6.4	93664	DISJUNTOR BIPOLAR TIPO DIN, CORRENTE NOMINAL DE 32A - FORNECIMENTO E INSTALAÇÃO. AF_07/2025	UND	2,00	R\$ 65,90	R\$ 81,46	R\$ 162,92
3.6.5	97328	TUBO EM COBRE FLEXÍVEL, DN 3/8", COM ISOLAMENTO, INSTALADO EM RAMAL DE ALIMENTAÇÃO DE AR-CONDICIONADO - FORNECIMENTO E INSTALAÇÃO. AF_07/2025	M	20,00	R\$ 44,84	R\$ 55,43	R\$ 1.108,53
3.6.6	97330	TUBO EM COBRE FLEXÍVEL, DN 5/8", COM ISOLAMENTO, INSTALADO EM RAMAL DE ALIMENTAÇÃO DE AR-CONDICIONADO - FORNECIMENTO E INSTALAÇÃO. AF_07/2025	M	20,00	R\$ 71,13	R\$ 87,92	R\$ 1.758,48
3.6.7	89356	TUBO, PVC, SOLDÁVEL, DE 25MM, INSTALADO EM RAMAL OU SUB-RAMAL DE ÁGUA - FORNECIMENTO E INSTALAÇÃO. AF_06/2022	M	15,00	R\$ 24,10	R\$ 29,79	R\$ 446,85
3.6.8	14057/ORSE	CAIXA DE PASSAGEM POLAR PARA AR CONDICIONADO SPLIT	UND	2,00	R\$ 58,51	R\$ 72,32	R\$ 144,65
3.6.9	89866	JOELHO 90 GRAUS, PVC, SOLDÁVEL, DN 25MM, INSTALADO EM DRENO DE AR-CONDICIONADO - FORNECIMENTO E INSTALAÇÃO. AF_08/2022	UND	8,00	R\$ 7,61	R\$ 9,41	R\$ 75,25
3.6.10	90447	RASGO LINEAR MANUAL EM ALVENARIA, PARA ELETRODUTOS, DIÂMETROS MENORES OU IGUAIS A 40 MM. AF_09/2023	M	50,00	R\$ 8,88	R\$ 10,98	R\$ 548,83
3.6.11	90466	CHUMBAMENTO LINEAR EM ALVENARIA PARA RAMAIS/DISTRIBUIÇÃO DE INSTALAÇÕES HIDRÁULICAS COM DIÂMETROS MENORES OU IGUAIS A 40 MM. AF_09/2023	M	50,00	R\$ 15,51	R\$ 19,17	R\$ 958,60

<b>3.7 ALVENARIA</b>							<b>R\$ 41.122,47</b>
3.7.1	103328	ALVENARIA DE VEDAÇÃO DE BLOCOS CERÂMICOS FURADOS NA HORIZONTAL DE 9X19X19 CM (ESPESSURA 9 CM) E ARGAMASSA DE ASSENTAMENTO COM PREPARO EM BETONEIRA. AF_12/2021	M2	307,32	R\$ 98,33	R\$ 121,55	R\$ 37.353,43
3.7.2	105029	CONTRAVERGA MOLDADA IN LOCO EM CONCRETO, ESPESSURA DE *15* CM. AF_03/2024	M	22,85	R\$ 49,46	R\$ 61,14	R\$ 1.396,99
3.7.3	105023	VERGA MOLDADA IN LOCO EM CONCRETO, ESPESSURA DE *15* CM. AF_03/2024	M	29,50	R\$ 65,05	R\$ 80,41	R\$ 2.372,04

<b>3.8 COBERTURA SALAS DE AULA + BANHEIROS</b>							<b>R\$ 44.930,96</b>
3.8.1	92580	TRAMA DE AÇO COMPOSTA POR TERÇAS PARA TELHADOS DE ATÉ 2 ÁGUAS PARA TELHA ONDULADA DE FIBROCIMENTO, METÁLICA, PLÁSTICA OU TERMOACÚSTICA, INCLUSO TRANSPORTE VERTICAL, EXCLUSIVE PINTURA. AF_10/2025_PS	M2	115,07	R\$ 50,37	R\$ 62,26	R\$ 7.164,53
3.8.2	94216	TELHAMENTO COM TELHA METÁLICA TERMOACÚSTICA E = 30 MM, COM ATÉ 2 ÁGUAS, INCLUSO IÇAMENTO. AF_07/2019	M2	115,07	R\$ 210,30	R\$ 259,95	R\$ 29.912,66
3.8.3	94228	CALHA EM CHAPA DE AÇO GALVANIZADO NÚMERO 24, DESENVOLVIMENTO DE 50 CM, INCLUSO TRANSPORTE VERTICAL. AF_07/2019	M	33,35	R\$ 78,54	R\$ 97,08	R\$ 3.237,73
3.8.4	100327	RUFO EXTERNO/INTERNO EM CHAPA DE AÇO GALVANIZADO NÚMERO 26, CORTE DE 33 CM, INCLUSO IÇAMENTO. AF_07/2019	M	70,05	R\$ 53,31	R\$ 65,90	R\$ 4.616,05

PROPRIETÁRIO: PREFEITURA MUNICIPAL DE ITAPORÃ

OBRA: REFORMA E AMPLIAÇÃO - CMEI MILTON MENANI

ENDEREÇO: RUA ROSALINA SALOMÃO SATURNINO, 10 - JARDIM SANTA TERRA - ITAPORÃ / MS

BDI: 23,61%

DATA BASE: SINAPI 03/2026 - ORSE

## PLANILHA ORÇAMENTARIA

Item	Cód. SINAPI	Descrição dos Serviços	Unid.	Quant.	V.Unit. (R\$)	V.Unit. C/BDI	V.Total C/BDI
<b>3.9 ESQUADRIAS</b>							<b>R\$ 35.749,10</b>
3.9.1	94562	JANELA DE AÇO DE CORRER COM 4 FOLHAS PARA VIDRO (VIDROS NÃO INCLUSOS), BATENTE/ REQUADRO INCLUSO (6 A 14 CM), FIXAÇÃO COM ARGAMASSA, COM PINTURA ANTICORROSIVA, COM FERRAGENS, FIXAÇÃO COM ARGAMASSA, EXCLUSIVE CONTRAMARCO - FORNECIMENTO E INSTALAÇÃO. AF_11/2024	M2	16,64	R\$ 531,98	R\$ 657,58	R\$ 10.942,13
3.9.2	94559	JANELA DE AÇO TIPO BASCULANTE, PARA VIDROS (VIDROS NÃO INCLUSOS), BATENTE/ REQUADRO INCLUSO (6,5 A 14 CM), DIMENSÕES 60X60 CM, COM COM PINTURA ANTICORROSIVA, SEM ACABAMENTO, COM FERRAGENS, FIXAÇÃO COM ARGAMASSA, EXCLUSIVE CONTRAMARCO - FORNECIMENTO E INSTALAÇÃO. AF_11/2024	M2	1,44	R\$ 644,48	R\$ 796,64	R\$ 1.147,16
3.9.3	102168	INSTALAÇÃO DE VIDRO LISO INCOLOR, E = 8 MM, EM ESQUADRIA DE ALUMÍNIO OU PVC, FIXADO COM BAGUETE. AF_11/2025 ( <b>VIDRO P/ JANELAS SALA DE AULA</b> )	M2	16,64	R\$ 410,29	R\$ 507,16	R\$ 8.439,13
3.9.4	102168	INSTALAÇÃO DE VIDRO LISO INCOLOR, E = 8 MM, EM ESQUADRIA DE ALUMÍNIO OU PVC, FIXADO COM BAGUETE. AF_11/2025 ( <b>VIDRO P/ JANELAS BANHEIRO</b> )	M2	1,44	R\$ 410,29	R\$ 507,16	R\$ 730,30
3.9.5	DMPC-02	PORTA EM CHAPA VINCADA 90x210, INCLUSIVE ACABAMENTO E FERRAGENS. ( <b>2 PORTAS SALAS + 2 PORTAS BANHEIROS</b> )	UN	4,00	R\$ 1.344,51	R\$ 1.661,94	R\$ 6.647,76
3.9.6	91341	PORTA EM ALUMÍNIO DE ABRIR TIPO VENEZIANA COM GUARNIÇÃO, FIXAÇÃO COM PARAFUSOS - FORNECIMENTO E INSTALAÇÃO. AF_12/2019 ( <b>PORTA INTERNA BANHEIROS</b> )	M2	5,04	R\$ 777,97	R\$ 961,64	R\$ 4.846,66
3.9.7	101965	PEITORIL LINEAR EM GRANITO OU MÁRMORE, L = 15CM, ASSENTADO COM ARGAMASSA 1:6 COM ADITIVO. AF_11/2020	M	14,80	R\$ 163,77	R\$ 202,43	R\$ 2.995,96
<b>3.10 REVESTIMENTOS</b>							<b>R\$ 120.680,26</b>
<b>3.10.1 REVESTIMENTO DE PAREDES</b>							<b>R\$ 55.506,19</b>
3.10.1.1	87878	CHAPISCO APLICADO EM ALVENARIAS E ESTRUTURAS DE CONCRETO INTERNAS, COM COLHER DE PEDREIRO. ARGAMASSA TRAÇO 1:3 COM PREPARO MANUAL. AF_10/2022	M2	488,88	R\$ 5,01	R\$ 6,19	R\$ 3.026,16
3.10.1.2	87794	EMBOÇO OU MASSA ÚNICA EM ARGAMASSA TRAÇO 1:2:8, PREPARO MANUAL, APLICADA MANUALMENTE EM PANOS CEGOS DE FACHADA (SEM PRESENÇA DE VÃOS), ESPESSURA DE 25 MM. AF_09/2022	M2	488,88	R\$ 44,76	R\$ 55,32	R\$ 27.044,84
3.10.1.3	88497	EMASSAMENTO COM MASSA LÁTEX, APLICAÇÃO EM PAREDE, DUAS DEMÃOS, LIXAMENTO MANUAL. AF_04/2023 ( <b>INTERNO</b> )	M2	90,06	R\$ 19,63	R\$ 24,26	R\$ 2.184,85
3.10.1.4	88485	FUNDO SELADOR ACRÍLICO, APLICAÇÃO MANUAL EM PAREDE, UMA DEMÃO. AF_04/2023 ( <b>INTERNO</b> )	M2	90,06	R\$ 3,76	R\$ 4,64	R\$ 417,87
3.10.1.5	88489	PINTURA LÁTEX ACRÍLICA PREMIUM, APLICAÇÃO MANUAL EM PAREDES, DUAS DEMÃOS. AF_04/2023 ( <b>INTERNO</b> )	M2	90,06	R\$ 13,23	R\$ 16,35	R\$ 1.472,48
3.10.1.6	88485	FUNDO SELADOR ACRÍLICO, APLICAÇÃO MANUAL EM PAREDE, UMA DEMÃO. AF_04/2023 ( <b>EXTERNO</b> )	M2	276,72	R\$ 3,76	R\$ 4,64	R\$ 1.283,98
3.10.1.7	88489	PINTURA LÁTEX ACRÍLICA PREMIUM, APLICAÇÃO MANUAL EM PAREDES, DUAS DEMÃOS. AF_04/20 ( <b>EXTERNO</b> )	M2	276,72	R\$ 13,23	R\$ 16,35	R\$ 4.524,37
3.10.1.8	104611	REVESTIMENTO CERÂMICO PARA PAREDES INTERNAS COM PLACAS TIPO ESMALTADA DE DIMENSÕES 60X60 CM APLICADAS NA ALTURA INTEIRA DAS PAREDES. AF_02/2023_PE ( <b>BANHEIROS</b> )	M2	81,00	R\$ 105,57	R\$ 130,49	R\$ 10.569,69
3.10.1.9	87267	REVESTIMENTO CERÂMICO PARA PAREDES INTERNAS COM PLACAS TIPO ESMALTADA DE DIMENSÕES 20X20 CM APLICADAS A MEIA ALTURA DAS PAREDES. AF_02/2023_PE ( <b>REVESTIMENTO MEIA ALTURA SALAS DE AULA</b> )	M2	56,04	R\$ 71,92	R\$ 88,90	R\$ 4.981,95
<b>3.10.2 REVESTIMENTO TETO</b>							<b>R\$ 14.818,70</b>
3.10.2.1	87878	CHAPISCO APLICADO EM ALVENARIAS E ESTRUTURAS DE CONCRETO INTERNAS, COM COLHER DE PEDREIRO. ARGAMASSA TRAÇO 1:3 COM PREPARO MANUAL. AF_10/2022	M2	115,07	R\$ 5,01	R\$ 6,19	R\$ 712,28
3.10.2.2	87794	EMBOÇO OU MASSA ÚNICA EM ARGAMASSA TRAÇO 1:2:8, PREPARO MANUAL, APLICADA MANUALMENTE EM PANOS CEGOS DE FACHADA (SEM PRESENÇA DE VÃOS), ESPESSURA DE 25 MM. AF_09/2022	M2	115,07	R\$ 44,76	R\$ 55,32	R\$ 6.365,67
3.10.2.3	88496	EMASSAMENTO COM MASSA LÁTEX, APLICAÇÃO EM TETO, DUAS DEMÃOS, LIXAMENTO MANUAL. AF_04/2023 ( <b>TETO</b> )	M2	115,07	R\$ 34,03	R\$ 42,06	R\$ 4.839,84
3.10.2.4	88484	FUNDO SELADOR ACRÍLICO, APLICAÇÃO MANUAL EM TETO, UMA DEMÃO. AF_04/2023 ( <b>TETO</b> )	M2	115,07	R\$ 4,75	R\$ 5,87	R\$ 675,46
3.10.2.5	88488	PINTURA LÁTEX ACRÍLICA PREMIUM, APLICAÇÃO MANUAL EM TETO, DUAS DEMÃOS. AF_04/2023 ( <b>TETO</b> )	M2	115,07	R\$ 15,65	R\$ 19,34	R\$ 2.225,45

PROPRIETÁRIO: PREFEITURA MUNICIPAL DE ITAPORÃ

OBRA: REFORMA E AMPLIAÇÃO - CMEI MILTON MENANI

ENDEREÇO: RUA ROSALINA SALOMÃO SATURNINO, 10 - JARDIM SANTA TERRA - ITAPORÃ / MS

BDI: 23,61%

DATA BASE: SINAPI 03/2026 - ORSE

PLANILHA ORÇAMENTARIA

Item	Cód. SINAPI	Descrição dos Serviços	Unid.	Quant.	V.Unit. (R\$)	V.Unit. C/BDI	V.Total C/BDI
3.10.3 REVESTIMENTO PISO							R\$ 50.355,37
3.10.3.1	96622	LASTRO COM MATERIAL GRANULAR, APLICADO EM PISOS OU LAJES SOBRE SOLO, ESPESSURA DE *5 CM*. AF_01/2024	M3	10,35	R\$ 212,50	R\$ 262,67	R\$ 2.718,63
3.10.3.2	87690	CONTRAPISO EM ARGAMASSA TRAÇO 1:4 (CIMENTO E AREIA), PREPARO MECÂNICO COM BETONEIRA 400 L, APLICADO EM ÁREAS SECAS SOBRE LAJE, ADERIDO, ACABAMENTO NÃO REFORÇADO, ESPESSURA 5CM. AF_07/2021	M2	207,05	R\$ 49,15	R\$ 60,75	R\$ 12.578,28
3.10.3.3	104162	PISO EM GRANILITE, MARMORITE OU GRANITINA EM AMBIENTES INTERNOS, COM ESPESSURA DE 8 MM, INCLUSO MISTURA EM BETONEIRA, COLOCAÇÃO DAS JUNTAS, APLICAÇÃO DO PISO, 4 POLIMENTOS COM POLITRIZ, ESTUCAMENTO, SELADOR E CERA. AF_06/2022	M2	207,05	R\$ 108,96	R\$ 134,68	R\$ 27.885,49
3.10.3.4	101741	RODAPÊ EM MARMORITE, ALTURA 10CM. AF_09/2020 - EMBUTIDO	M	123,80	R\$ 46,88	R\$ 57,94	R\$ 7.172,97
3.11 JARDINAGEM							R\$ 1.105,32
3.11.1	98524	LIMPEZA MANUAL DE VEGETAÇÃO EM TERRENO COM ENXADA. AF_03/2024	M2	36,30	R\$ 4,85	R\$ 5,99	R\$ 217,43
3.11.2	105521	ESPALHAMENTO DE TERRA VEGETAL PARA O PLANTIO. AF_07/2024	M2	36,30	R\$ 5,40	R\$ 6,67	R\$ 242,12
3.11.3	103946	PLANTIO DE GRAMA ESMERALDA OU SÃO CARLOS OU CURITIBANA, EM PLACAS. AF_07/2024	M2	36,30	R\$ 14,40	R\$ 17,79	R\$ 645,77
4.0 COBERTURA PARQUE INFANTIL							R\$ 137.602,48
4.1 FUNDAÇÃO (BLOCOS E ESTACAS)							R\$ 8.276,18
4.1.1	101174	ESTACA BROCA DE CONCRETO, DIÂMETRO DE 25CM, ESCAVAÇÃO MANUAL COM TRADO CONCHA, COM ARMADURA DE ARRANQUE. AF_05/2020	M	48,00	R\$ 86,80	R\$ 107,29	R\$ 5.150,09
4.1.2	95601	ARRASAMENTO MECANICO DE ESTACA DE CONCRETO ARMADO, DIAMETROS DE ATÉ 40 CM. AF_05/2021	UND	8,00	R\$ 18,84	R\$ 23,29	R\$ 186,30
4.1.3	96523	ESCAVAÇÃO MANUAL PARA BLOCO DE COROAMENTO OU SAPATA (INCLUINDO ESCAVAÇÃO PARA COLOCAÇÃO DE FÔRMAS). AF_01/2024	M3	1,44	R\$ 98,67	R\$ 121,97	R\$ 175,63
4.1.4	96534	FABRICAÇÃO, MONTAGEM E DESMONTAGEM DE FÔRMA PARA BLOCO DE COROAMENTO, EM MADEIRA SERRADA, E=25 MM, 4 UTILIZAÇÕES. AF_01/2024	M2	9,60	R\$ 73,20	R\$ 90,48	R\$ 868,63
4.1.5	96544	ARMAÇÃO DE BLOCO UTILIZANDO AÇO CA-50 DE 6,3 MM - MONTAGEM. AF_01/2024	KG	20,00	R\$ 17,70	R\$ 21,88	R\$ 437,58
4.1.6	94965	CONCRETO FCK = 25MPA, TRAÇO 1:2,3:2,7 (EM MASSA SECA DE CIMENTO/ AREIA MÉDIA/ BRITA 1) - PREPARO MECÂNICO COM BETONEIRA 400 L. AF_05/2021	M3	1,44	R\$ 510,48	R\$ 631,00	R\$ 908,65
4.1.7	103670	LANÇAMENTO COM USO DE BALDES, ADENSAMENTO E ACABAMENTO DE CONCRETO EM ESTRUTURAS. AF_02/2022	M3	1,44	R\$ 308,60	R\$ 381,46	R\$ 549,30
4.2 PILARES							R\$ 36.163,97
4.2.1	105403	FABRICAÇÃO DE FÔRMA PARA PILARES CIRCULARES, EM CHAPA DE MADEIRA COMPENSADA RESINADA, PÉ-DIREITO DUPLO. AF_05/2024	M2	100,52	R\$ 171,05	R\$ 211,43	R\$ 21.253,44
4.2.2	92759	ARMAÇÃO DE PILAR OU VIGA DE ESTRUTURA CONVENCIONAL DE CONCRETO ARMADO UTILIZANDO AÇO CA-60 DE 5,0 MM - MONTAGEM. AF_06/2022	KG	60,99	R\$ 13,88	R\$ 17,16	R\$ 1.046,41
4.2.3	92762	ARMAÇÃO DE PILAR OU VIGA DE ESTRUTURA CONVENCIONAL DE CONCRETO ARMADO UTILIZANDO AÇO CA-50 DE 10,0 MM - MONTAGEM. AF_06/2022	KG	244,00	R\$ 10,72	R\$ 13,25	R\$ 3.233,24
4.2.4	94965	CONCRETO FCK = 25MPA, TRAÇO 1:2,3:2,7 (EM MASSA SECA DE CIMENTO/ AREIA MÉDIA/ BRITA 1) - PREPARO MECÂNICO COM BETONEIRA 400 L. AF_05/2021	M3	10,50	R\$ 510,48	R\$ 631,00	R\$ 6.625,55
4.2.5	103670	LANÇAMENTO COM USO DE BALDES, ADENSAMENTO E ACABAMENTO DE CONCRETO EM ESTRUTURAS. AF_02/2022	M3	10,50	R\$ 308,60	R\$ 381,46	R\$ 4.005,33
4.3 COBERTURA							R\$ 86.661,87
4.3.1	92618	FABRICAÇÃO E INSTALAÇÃO DE TESOURA INTEIRA EM AÇO, VÃO DE 11 M, PARA TELHA ONDULADA DE FIBROCIMENTO, METÁLICA, PLÁSTICA OU TERMOACÚSTICA, INCLUSO IÇAMENTO, EXCLUSIVE PINTURA. AF_10/2025	UND	4,00	R\$ 2.145,41	R\$ 2.651,94	R\$ 10.607,77
4.3.2	92580	TRAMA DE AÇO COMPOSTA POR TERÇAS PARA TELHADOS DE ATÉ 2 ÁGUAS PARA TELHA ONDULADA DE FIBROCIMENTO, METÁLICA, PLÁSTICA OU TERMOACÚSTICA, INCLUSO TRANSPORTE VERTICAL, EXCLUSIVE PINTURA. AF_10/2025_PS	M2	199,20	R\$ 50,37	R\$ 62,26	R\$ 12.402,66



PROPRIETÁRIO: PREFEITURA MUNICIPAL DE ITAPORÃ

OBRA: REFORMA E AMPLIAÇÃO - CMEI MILTON MENANI

ENDEREÇO: RUA ROSALINA SALOMÃO SATURNINO, 10 - JARDIM SANTA TERRA - ITAPORÃ / MS

BDI: 23,61%

DATA BASE: SINAPI 03/2026 - ORSE

## PLANILHA ORÇAMENTARIA

Item	Cód. SINAPI	Descrição dos Serviços	Unid.	Quant.	V.Unit. (R\$)	V.Unit. C/BDI	V.Total C/BDI
4.3.3	94216	TELHAMENTO COM TELHA METÁLICA TERMOACÚSTICA E = 30 MM, COM ATÉ 2 ÁGUAS, INCLUSO IÇAMENTO. AF_07/2019	M2	199,20	R\$ 210,30	R\$ 259,95	R\$ 51.782,40
4.3.4	94228	CALHA EM CHAPA DE AÇO GALVANIZADO NÚMERO 24, DESENVOLVIMENTO DE 50 CM, INCLUSO TRANSPORTE VERTICAL. AF_07/2019	M	36,88	R\$ 78,54	R\$ 97,08	R\$ 3.580,43
4.3.5	100327	RUFO EXTERNO/INTERNO EM CHAPA DE AÇO GALVANIZADO NÚMERO 26, CORTE DE 33 CM, INCLUSO IÇAMENTO. AF_07/2019	M	40,04	R\$ 53,31	R\$ 65,90	R\$ 2.638,50
4.3.6	04378/ORSE	Condutor de águas pluviais em chapa de aço galvanizado nº 22, e=0,7mm - diam. 100mm	M	36,00	R\$ 126,97	R\$ 156,95	R\$ 5.650,11

4.4	PINTURA						R\$ 6.500,45
4.4.1	100741	PINTURA COM TINTA ALQUÍDICA DE ACABAMENTO (ESMALTE SINTÉTICO ACETINADO) PULVERIZADA SOBRE SUPERFÍCIES METÁLICAS (EXCETO PERFIL) EXECUTADO EM OBRA (POR DEMÃO). AF_01/2020_PE (PINTURA ESTRUTURA METÁLICA)	M2	62,44	R\$ 25,29	R\$ 31,26	R\$ 1.951,93
4.4.2	88497	EMASSAMENTO COM MASSA LÁTEX, APLICAÇÃO EM PAREDE, DUAS DEMÃOS, LIXAMENTO MANUAL. AF_04/2023 (PILARES)	M2	100,52	R\$ 19,63	R\$ 24,26	R\$ 2.438,61
4.4.3	88485	FUNDO SELADOR ACRÍLICO, APLICAÇÃO MANUAL EM PAREDE, UMA DEMÃO. AF_04/2023 (PILARES)	M2	100,52	R\$ 3,76	R\$ 4,64	R\$ 466,41
4.4.4	88489	PINTURA LÁTEX ACRÍLICA PREMIUM, APLICAÇÃO MANUAL EM PAREDES, DUAS DEMÃOS. AF_04/20 (PILARES)	M2	100,52	R\$ 13,23	R\$ 16,35	R\$ 1.643,50

5.0	AMPLIAÇÃO ENTRADA ESCOLA						R\$ 47.429,48
5.1	INFRAESTRUTURA						R\$ 7.493,27
5.1.1	FUNDAÇÃO (BLOCOS E ESTACAS)						R\$ 4.081,04
5.1.1.1	101174	ESTACA BROCA DE CONCRETO, DIÂMETRO DE 25CM, ESCAVAÇÃO MANUAL COM TRADO CONCHA, COM ARMADURA DE ARRANQUE. AF_05/2020	M	12,00	R\$ 86,80	R\$ 107,29	R\$ 1.287,52
5.1.1.2	95601	ARRASAMENTO MECANICO DE ESTACA DE CONCRETO ARMADO, DIÂMETROS DE ATÉ 40 CM. AF_05/2021	UND	4,00	R\$ 18,84	R\$ 23,29	R\$ 93,15
5.1.1.3	96523	ESCAVAÇÃO MANUAL PARA BLOCO DE COROAMENTO OU SAPATA (INCLUINDO ESCAVAÇÃO PARA COLOCAÇÃO DE FÔRMAS). AF_01/2024	M3	0,72	R\$ 98,67	R\$ 121,97	R\$ 87,82
5.1.1.4	96534	FABRICAÇÃO, MONTAGEM E DESMONTAGEM DE FÔRMA PARA BLOCO DE COROAMENTO, EM MADEIRA SERRADA, E=25 MM, 4 UTILIZAÇÕES. AF_01/2024	M2	4,80	R\$ 73,20	R\$ 90,48	R\$ 434,32
5.1.1.5	96544	ARMAÇÃO DE BLOCO UTILIZANDO AÇO CA-50 DE 6,3 MM - MONTAGEM. AF_01/2024	KG	66,24	R\$ 17,70	R\$ 21,88	R\$ 1.449,26
5.1.1.6	94965	CONCRETO FCK = 25MPA, TRAÇO 1:2,3:2,7 (EM MASSA SECA DE CIMENTO/ AREIA MÉDIA/ BRITA 1) - PREPARO MECÂNICO COM BETONEIRA 400 L. AF_05/2021	M3	0,72	R\$ 510,48	R\$ 631,00	R\$ 454,32
5.1.1.7	103670	LANÇAMENTO COM USO DE BALDES, ADENSAMENTO E ACABAMENTO DE CONCRETO EM ESTRUTURAS. AF_02/2022	M3	0,72	R\$ 308,60	R\$ 381,46	R\$ 274,65

PROPRIETÁRIO: PREFEITURA MUNICIPAL DE ITAPORÃ

OBRA: REFORMA E AMPLIAÇÃO - CMEI MILTON MENANI

ENDEREÇO: RUA ROSALINA SALOMÃO SATURNINO, 10 - JARDIM SANTA TERRA - ITAPORÃ / MS

BDI: 23,61%

DATA BASE: SINAPI 03/2026 - ORSE

## PLANILHA ORÇAMENTARIA

Item	Cód. SINAPI	Descrição dos Serviços	Unid.	Quant.	V.Unit. (R\$)	V.Unit. C/BDI	V.Total C/BDI
<b>5.1.2 VIGA BALDRAME</b>							<b>R\$ 3.412,22</b>
5.1.2.1	96527	ESCAVAÇÃO MANUAL PARA VIGA BALDRAME OU SAPATA CORRIDA (INCLUINDO ESCAVAÇÃO PARA COLOCAÇÃO DE FÔRMAS). AF_01/2024	M3	0,63	R\$ 108,61	R\$ 134,25	R\$ 84,98
5.1.2.2	96536	FABRICAÇÃO, MONTAGEM E DESMONTAGEM DE FÔRMA PARA VIGA BALDRAME, EM MADEIRA SERRADA, E=25 MM, 4 UTILIZAÇÕES. AF_01/2024	M2	12,66	R\$ 63,44	R\$ 78,42	R\$ 992,77
5.1.2.3	92759	ARMAÇÃO DE PILAR OU VIGA DE ESTRUTURA CONVENCIONAL DE CONCRETO ARMADO UTILIZANDO AÇO CA-60 DE 5,0 MM - MONTAGEM. AF_06/2022	KG	13,23	R\$ 13,88	R\$ 17,16	R\$ 226,99
5.1.2.4	92761	ARMAÇÃO DE PILAR OU VIGA DE ESTRUTURA CONVENCIONAL DE CONCRETO ARMADO UTILIZANDO AÇO CA-50 DE 8,0 MM - MONTAGEM. AF_06/2022	KG	51,48	R\$ 12,07	R\$ 14,92	R\$ 768,07
5.1.2.5	94965	CONCRETO FCK = 25MPA, TRAÇO 1:2,3:2,7 (EM MASSA SECA DE CIMENTO/ AREIA MÉDIA/ BRITA 1) - PREPARO MECÂNICO COM BETONEIRA 400 L. AF_05/2021	M3	0,63	R\$ 510,48	R\$ 631,00	R\$ 399,43
5.1.2.6	103670	LANÇAMENTO COM USO DE BALDES, ADENSAMENTO E ACABAMENTO DE CONCRETO EM ESTRUTURAS. AF_02/2022	M3	0,63	R\$ 308,60	R\$ 381,46	R\$ 241,46
5.1.2.7	98557	IMPERMEABILIZAÇÃO DE SUPERFÍCIE COM EMULSÃO ASFÁLTICA, 2 DEMÃOS. AF_09/2023	M2	14,77	R\$ 38,26	R\$ 47,29	R\$ 698,52
<b>5.2 SUPRAESTRUTURA</b>							<b>R\$ 13.874,26</b>
<b>5.2.1 PILARES</b>							<b>R\$ 3.671,79</b>
5.2.1.1	92269	FABRICAÇÃO DE FÔRMA PARA PILARES E ESTRUTURAS SIMILARES, EM MADEIRA SERRADA, E=25 MM. AF_09/2020	M2	14,96	R\$ 114,33	R\$ 141,32	R\$ 2.114,20
5.2.1.2	92759	ARMAÇÃO DE PILAR OU VIGA DE ESTRUTURA CONVENCIONAL DE CONCRETO ARMADO UTILIZANDO AÇO CA-60 DE 5,0 MM - MONTAGEM. AF_06/2022	KG	16,23	R\$ 13,88	R\$ 17,16	R\$ 278,46
5.2.1.3	92762	ARMAÇÃO DE PILAR OU VIGA DE ESTRUTURA CONVENCIONAL DE CONCRETO ARMADO UTILIZANDO AÇO CA-50 DE 10,0 MM - MONTAGEM. AF_06/2022	KG	49,77	R\$ 10,72	R\$ 13,25	R\$ 659,50
5.2.1.4	94965	CONCRETO FCK = 25MPA, TRAÇO 1:2,3:2,7 (EM MASSA SECA DE CIMENTO/ AREIA MÉDIA/ BRITA 1) - PREPARO MECÂNICO COM BETONEIRA 400 L. AF_05/2021	M3	0,61	R\$ 510,48	R\$ 631,00	R\$ 386,17
5.2.1.5	103670	LANÇAMENTO COM USO DE BALDES, ADENSAMENTO E ACABAMENTO DE CONCRETO EM ESTRUTURAS. AF_02/2022	M3	0,61	R\$ 308,60	R\$ 381,46	R\$ 233,45
<b>5.2.2 VIGAS DE RESPALDO</b>							<b>R\$ 3.481,44</b>
5.2.2.1	92269	FABRICAÇÃO DE FÔRMA PARA PILARES E ESTRUTURAS SIMILARES, EM MADEIRA SERRADA, E=25 MM. AF_09/2020	M2	12,66	R\$ 114,33	R\$ 141,32	R\$ 1.789,15
5.2.2.2	92759	ARMAÇÃO DE PILAR OU VIGA DE ESTRUTURA CONVENCIONAL DE CONCRETO ARMADO UTILIZANDO AÇO CA-60 DE 5,0 MM - MONTAGEM. AF_06/2022	KG	13,23	R\$ 13,88	R\$ 17,16	R\$ 226,99
5.2.2.3	92761	ARMAÇÃO DE PILAR OU VIGA DE ESTRUTURA CONVENCIONAL DE CONCRETO ARMADO UTILIZANDO AÇO CA-50 DE 8,0 MM - MONTAGEM. AF_06/2022	KG	51,48	R\$ 12,07	R\$ 14,92	R\$ 768,07
5.2.2.4	94965	CONCRETO FCK = 25MPA, TRAÇO 1:2,3:2,7 (EM MASSA SECA DE CIMENTO/ AREIA MÉDIA/ BRITA 1) - PREPARO MECÂNICO COM BETONEIRA 400 L. AF_05/2021	M3	0,63	R\$ 510,48	R\$ 631,00	R\$ 399,43
5.2.2.5	103670	LANÇAMENTO COM USO DE BALDES, ADENSAMENTO E ACABAMENTO DE CONCRETO EM ESTRUTURAS. AF_02/2022	M3	0,63	R\$ 380,60	R\$ 470,46	R\$ 297,80
<b>5.2.3 LAJES</b>							<b>R\$ 6.721,04</b>
5.2.3.1	106059	LAJE PRÉ-MOLDADA UNIDIRECIONAL, BIAPOIADA, PARA FORRO, ENCHIMENTO EM CERÂMICA, VIGOTA TRELIÇADA, ALTURA TOTAL DA LAJE "LT" = 12 CM (ENCHIMENTO+CAPA) = (8+4). AF_08/2025	M2	27,45	R\$ 198,08	R\$ 244,85	R\$ 6.721,04
<b>5.3 INSTALAÇÕES ELÉTRICAS</b>							<b>R\$ 1.716,94</b>
<b>5.3.1 LUMINÁRIAS</b>							<b>R\$ 115,45</b>
5.3.1.1	91936	CAIXA OCTOGONAL 4" X 4", PVC, INSTALADA EM LAJE - FORNECIMENTO E INSTALAÇÃO. AF_03/2023	UND	2,00	R\$ 16,60	R\$ 20,51	R\$ 41,02
5.3.1.2	103782	LUMINÁRIA TIPO PLAFON CIRCULAR, DE SOBREPOR, COM LED DE 12/13 W - FORNECIMENTO E INSTALAÇÃO. AF_09/2024	UND	2,00	R\$ 30,11	R\$ 37,22	R\$ 74,43
<b>5.3.2 ELETRODUTOS</b>							<b>R\$ 1.167,62</b>
5.3.2.1	91854	ELETRODUTO FLEXÍVEL CORRUGADO, PVC, DN 25 MM (3/4"), PARA CIRCUITOS TERMINAIS, INSTALADO EM PAREDE - FORNECIMENTO E INSTALAÇÃO. AF_03/2023	M	15,00	R\$ 10,15	R\$ 12,55	R\$ 188,20



PROPRIETÁRIO: PREFEITURA MUNICIPAL DE ITAPORÃ

OBRA: REFORMA E AMPLIAÇÃO - CMEI MILTON MENANI

ENDEREÇO: RUA ROSALINA SALOMÃO SATURNINO, 10 - JARDIM SANTA TERRA - ITAPORÃ / MS

BDI: 23,61%

DATA BASE: SINAPI 03/2026 - ORSE

**PLANILHA ORÇAMENTARIA**

Item	Cód. SINAPI	Descrição dos Serviços	Unid.	Quant.	V.Unit. (R\$)	V.Unit. C/BDI	V.Total C/BDI
5.3.2.2	91845	ELETRODUTO FLEXÍVEL CORRUGADO REFORÇADO, PVC, DN 25 MM (3/4"), PARA CIRCUITOS TERMINAIS, INSTALADO EM LAJE - FORNECIMENTO E INSTALAÇÃO. AF_03/2023	M	50,00	R\$ 8,53	R\$ 10,54	R\$ 527,20
5.3.2.3	90447	RASGO LINEAR MANUAL EM ALVENARIA, PARA ELETRODUTOS, DIÂMETROS MENORES OU IGUAIS A 40 MM. AF_09/2023	M	15,00	R\$ 8,88	R\$ 10,98	R\$ 164,65
5.3.2.4	90466	CHUMBAMENTO LINEAR EM ALVENARIA PARA RAMAIS/DISTRIBUIÇÃO DE INSTALAÇÕES HIDRÁULICAS COM DIÂMETROS MENORES OU IGUAIS A 40 MM. AF_09/2023	M	15,00	R\$ 15,51	R\$ 19,17	R\$ 287,58
<b>5.3.3 FIAÇÃO</b>							<b>R\$ 433,87</b>
5.3.3.1	91924	CABO DE COBRE FLEXÍVEL ISOLADO, 1,5 MM², ANTI-CHAMA 450/750 V, PARA CIRCUITOS TERMINAIS - FORNECIMENTO E INSTALAÇÃO. AF_03/2023	M	100,00	R\$ 3,51	R\$ 4,34	R\$ 433,87
<b>5.4 ALVENARIA</b>							<b>R\$ 404,75</b>
5.4.1	103328	ALVENARIA DE VEDAÇÃO DE BLOCOS CERÂMICOS FURADOS NA HORIZONTAL DE 9X19X19 CM (ESPESSURA 9 CM) E ARGAMASSA DE ASSENTAMENTO COM PREPARO EM BETONEIRA. AF_12/2021	M2	3,33	R\$ 98,33	R\$ 121,55	R\$ 404,75
<b>5.5 COBERTURA</b>							<b>R\$ 13.004,72</b>
5.5.1	92580	TRAMA DE AÇO COMPOSTA POR TERÇAS PARA TELHADOS DE ATÉ 2 ÁGUAS PARA TELHA ONDULADA DE FIBROCIMENTO, METÁLICA, PLÁSTICA OU TERMOACÚSTICA, INCLUSO TRANSPORTE VERTICAL, EXCLUSIVE PINTURA. AF_10/2025_PS	M2	27,45	R\$ 50,37	R\$ 62,26	R\$ 1.709,10
5.5.2	94216	TELHAMENTO COM TELHA METÁLICA TERMOACÚSTICA E = 30 MM, COM ATÉ 2 ÁGUAS, INCLUSO IÇAMENTO. AF_07/2019	M2	27,45	R\$ 210,30	R\$ 259,95	R\$ 7.135,68
5.5.3	94228	CALHA EM CHAPA DE AÇO GALVANIZADO NÚMERO 24, DESENVOLVIMENTO DE 50 CM, INCLUSO TRANSPORTE VERTICAL. AF_07/2019	M	10,00	R\$ 78,54	R\$ 97,08	R\$ 970,83
5.5.4	100327	RUFO EXTERNO/INTERNO EM CHAPA DE AÇO GALVANIZADO NÚMERO 26, CORTE DE 33 CM, INCLUSO IÇAMENTO. AF_07/2019	M	32,20	R\$ 53,31	R\$ 65,90	R\$ 2.121,87
5.5.5	04378/ORSE	Condutor de águas pluviais em chapa de aço galvanizado nº 22, e=0,7mm - diam. 100mm	M	6,80	R\$ 126,97	R\$ 156,95	R\$ 1.067,24
<b>5.6 REVESTIMENTOS</b>							<b>R\$ 10.935,54</b>
<b>5.6.1 REVESTIMENTO DE PAREDES</b>							<b>R\$ 2.828,07</b>
5.6.1.1	87878	CHAPISCO APLICADO EM ALVENARIAS E ESTRUTURAS DE CONCRETO INTERNAS, COM COLHER DE PEDREIRO. ARGAMASSA TRAÇO 1:3 COM PREPARO MANUAL. AF_10/2022	M2	34,28	R\$ 5,01	R\$ 6,19	R\$ 212,19
5.6.1.2	87794	EMBOÇO OU MASSA ÚNICA EM ARGAMASSA TRAÇO 1:2:8, PREPARO MANUAL, APLICADA MANUALMENTE EM PANOS CEGOS DE FACHADA (SEM PRESENÇA DE VÃOS), ESPESSURA DE 25 MM. AF_09/2022	M2	34,28	R\$ 44,76	R\$ 55,32	R\$ 1.896,36
5.6.1.3	88485	FUNDO SELADOR ACRÍLICO, APLICAÇÃO MANUAL EM PAREDE, UMA DEMÃO. AF_04/2023	M2	34,28	R\$ 3,76	R\$ 4,64	R\$ 159,05
5.6.1.4	88489	PINTURA LÁTEX ACRÍLICA PREMIUM, APLICAÇÃO MANUAL EM PAREDES, DUAS DEMÃOS. AF_04/20	M2	34,28	R\$ 13,23	R\$ 16,35	R\$ 560,47
<b>5.6.2 REVESTIMENTO TETO</b>							<b>R\$ 2.380,45</b>
5.6.2.1	87878	CHAPISCO APLICADO EM ALVENARIAS E ESTRUTURAS DE CONCRETO INTERNAS, COM COLHER DE PEDREIRO. ARGAMASSA TRAÇO 1:3 COM PREPARO MANUAL. AF_10/2022	M2	27,45	R\$ 5,01	R\$ 6,19	R\$ 169,91
5.6.2.2	87794	EMBOÇO OU MASSA ÚNICA EM ARGAMASSA TRAÇO 1:2:8, PREPARO MANUAL, APLICADA MANUALMENTE EM PANOS CEGOS DE FACHADA (SEM PRESENÇA DE VÃOS), ESPESSURA DE 25 MM. AF_09/2022	M2	27,45	R\$ 44,76	R\$ 55,32	R\$ 1.518,53
5.6.2.3	88484	FUNDO SELADOR ACRÍLICO, APLICAÇÃO MANUAL EM TETO, UMA DEMÃO. AF_04/2023 (TETO)	M2	27,45	R\$ 4,75	R\$ 5,87	R\$ 161,13
5.6.2.4	88488	PINTURA LÁTEX ACRÍLICA PREMIUM, APLICAÇÃO MANUAL EM TETO, DUAS DEMÃOS. AF_04/2023 (TETO)	M2	27,45	R\$ 15,65	R\$ 19,34	R\$ 530,88

PROPRIETÁRIO: PREFEITURA MUNICIPAL DE ITAPORÃ

OBRA: REFORMA E AMPLIAÇÃO - CMEI MILTON MENANI

ENDEREÇO: RUA ROSALINA SALOMÃO SATURNINO, 10 - JARDIM SANTA TERRA - ITAPORÃ / MS

BDI: 23,61%

DATA BASE: SINAPI 03/2026 - ORSE

PLANILHA ORÇAMENTARIA

Item	Cód. SINAPI	Descrição dos Serviços	Unid.	Quant.	V.Unit. (R\$)	V.Unit. C/BDI	V.Total C/BDI
------	-------------	------------------------	-------	--------	---------------	---------------	---------------

<b>5.6.3</b>		<b>REVESTIMENTO PISO</b>						<b>R\$ 5.727,02</b>
5.6.3.1	96622	LASTRO COM MATERIAL GRANULAR, APLICADO EM PISOS OU LAJES SOBRE SOLO, ESPESSURA DE *5 CM*. AF_01/2024	M3	1,38	R\$ 212,50	R\$ 262,67	R\$ 362,48	
5.6.3.2	87690	CONTRAPISO EM ARGAMASSA TRAÇO 1:4 (CIMENTO E AREIA), PREPARO MECÂNICO COM BETONEIRA 400 L, APLICADO EM ÁREAS SECAS SOBRE LAJE, ADERIDO, ACABAMENTO NÃO REFORÇADO, ESPESSURA 5CM. AF_07/2021	M2	27,45	R\$ 49,15	R\$ 60,75	R\$ 1.667,58	
5.6.3.3	104162	PISO EM GRANILITE, MARMORITE OU GRANITINA EM AMBIENTES INTERNOS, COM ESPESSURA DE 8 MM, INCLUSO MISTURA EM BETONEIRA, COLOCAÇÃO DAS JUNTAS, APLICAÇÃO DO PISO, 4 POLIMENTOS COM POLITRIZ, ESTUCAMENTO, SELADOR E CERA. AF_06/2022	M2	27,45	R\$ 108,96	R\$ 134,68	R\$ 3.696,96	

<b>6.0</b>		<b>LIMPEZA GERAL FINAL</b>						<b>R\$ 1.663,76</b>
6.1	99814	LIMPEZA DE SUPERFÍCIE PISO OU PAREDE COM JATO DE ALTA PRESSÃO. AF_10/2025 (LIMPEZA GERAL DE TODA A CMEI AO FINAL DA OBRA)	M2	836,07	R\$ 1,61	R\$ 1,99	R\$ 1.663,76	

<b>VALOR TOTAL</b>								<b>R\$ 679.999,99</b>
--------------------	--	--	--	--	--	--	--	-----------------------

Itaporã/MS, 22 de Maio de 2026

Documento assinado digitalmente  
 **RODOLPHO ARAUJO OKU**  
Data: 22/05/2026 10:32:14-0300  
Verifique em <https://validar.iti.gov.br>

RODOLPHO ARAUJO OKU  
ENGENHEIRO CIVIL  
CREA MS18779D

PROPRIETÁRIO: PREFEITURA MUNICIPAL DE ITAPORÃ

OBRA: REFORMA E AMPLIAÇÃO - CMEI MILTON MENANI

ENDEREÇO: RUA ROSALINA SALOMÃO SATURNINO, 10 - JARDIM SANTA TERRA - ITAPORÃ / MS

DATA BASE: SINAPI 03/2026 - ORSE

COMPOSIÇÕES						
DMPC-01	BANCADA GRANITO CINZA ANDORINHA, ESPESSURA 2,5CM, COM FUROS PARA LOUÇAS E METAIS, COM TESTEIRA E SAIA DE 10CM, PADRÃO ALTO - FORNEC. E INSTALAÇÃO. AF_01/2020	M2	R\$ 822,85			
4823	MASSA PLASTICA PARA MARMORE/GRANITO	KG	0,3485	R\$ 38,18	R\$ 13,31	
7568	BUCHA DE NYLON SEM ABA S10, COM PARAFUSO DE 6,10 X 65 MM EM ACO ZINCADO COM ROSCA SOBERBA, CABECA CHATA E FENDA PHILLIPS	UN	4,00000	R\$ 0,43	R\$ 1,72	
11795	GRANITO PARA BANCADA, POLIDO, TIPO ANDORINHA/ QUARTZ/ CASTELO/ CORUMBA OU OUTROS EQUIVALENTES DA REGIAO, E= *2,5* CM	M2	1,00000	R\$ 679,24	R\$ 679,24	
37329	REJUNTE EPOXI, QUALQUER COR	KG	0,0141	R\$ 123,67	R\$ 1,74	
37591	SUPORTE MAO-FRANCESA EM ACO, ABAS IGUAIS 40 CM, CAPACIDADE MINIMA 70 KG, BRANCO	UN	1,3333	R\$ 18,45	R\$ 24,60	
88274	MARMORISTA/GRANITEIRO COM ENCARGOS COMPLEMENTARES	H	2,00000	R\$ 28,36	R\$ 56,72	
88316	SERVENTE COM ENCARGOS COMPLEMENTARES	H	2,00000	R\$ 22,76	R\$ 45,52	

DMPC-02	PORTA EM CHAPA VINCADA 90x210, INCLUSIVE ACABAMENTO E FERRAGENS.	UN	R\$ 1.344,51			
370	AREIA MEDIA - POSTO JAZIDA/FORNECEDOR (RETIRADO NA JAZIDA, SEM TRANSPORTE)	M3	0,0072	R\$ 76,00	R\$ 0,55	
1106	CAL HIDRATADA CH-I PARA ARGAMASSAS	KG	0,4900	R\$ 1,31	R\$ 0,64	
1379	CIMENTO PORTLAND COMPOSTO CP II-32	KG	2,0300	R\$ 0,83	R\$ 1,68	
1322	CHAPA DE ACO FINA A QUENTE BITOLA MSG 16, E = 1,50 MM (12,00 KG/M2)	KG	39,2400	R\$ 10,10	R\$ 396,32	
1323	CHAPA DE ACO FINA A QUENTE BITOLA MSG 18, E = 1,20 MM (9,60 KG/M2)	KG	18,1440	R\$ 10,10	R\$ 183,25	
98746	SOLDA DE TOPO EM CHAPA/PERFIL/TUBO DE AÇO CHANFRADO, ESPESSURA=1/4". AF_06/2018	M	5,1000	R\$ 67,94	R\$ 346,49	
2433	DOBRADICA EM ACO/FERRO, 3" X 2 1/2", E= 1,2 A 1,8 MM, SEM ANEL, CROMADO OU ZINCADO, TAMPA CHATA, COM PARAFUSOS	UND	1,0000	R\$ 9,49	R\$ 9,49	
3081	FECHADURA ESPELHO PARA PORTA EXTERNA, EM ACO INOX (MAQUINA, TESTA E CONTRA-TESTA) E EM ZAMAC (MACANETA, LINGUETA E TRINCOS) COM ACABAMENTO CROMADO, MAQUINA DE 55 MM, INCLUINDO CHAVE TIPO CILINDRO	CJ	1,0000	R\$ 145,32	R\$ 145,32	
88315	SERRALHEIRO COM ENCARGOS COMPLEMENTARES	H	4,0000	R\$ 28,80	R\$ 115,20	
88251	AUXILIAR DE SERRALHEIRO COM ENCARGOS COMPLEMENTARES	H	4,0000	R\$ 23,38	R\$ 93,52	
88242	AJUDANTE DE PEDREIRO COM ENCARGOS COMPLEMENTARES	H	1,0000	R\$ 23,53	R\$ 23,53	
88309	PEDREIRO COM ENCARGOS COMPLEMENTARES	H	1,0000	R\$ 28,50	R\$ 28,50	

Documento assinado digitalmente  
 RODOLPHO ARAUJO OKU  
Data: 22/05/2026 10:34:02-0300  
Verifique em <https://validar.iti.gov.br>

Itaporã/MS, 22 de Maio de 2026

RODOLPHO ARAUJO OKU  
ENGENHEIRO CIVIL  
CREA MS18779D





PROPRIETÁRIO: PREFEITURA MUNICIPAL DE ITAPORÃ

OBRA: REFORMA E AMPLIAÇÃO - CMEI MILTON MENANI

ENDEREÇO: RUA ROSALINA SALOMÃO SATURNINO, 10 - JARDIM SANTA TERRA - ITAPORÃ / MS

DATA BASE: SINAPI 03/2026 - ORSE

RESUMO			
ITEM	DESCRIÇÃO	TOTAL	%
1	ADMINISTRAÇÃO LOCAL	R\$ 22.122,23	3,25%
2	SERVIÇOS PRELIMINARES	R\$ 54.282,81	7,98%
3	2 SALAS DE AULA + BANHEIROS	R\$ 416.899,22	61,31%
4	COBERTURA PARQUE INFANTIL	R\$ 137.602,48	20,24%
5	AMPLIAÇÃO ENTRADA ESCOLA	R\$ 47.429,48	6,97%
6	LIMPEZA GERAL FINAL	R\$ 1.663,76	0,24%
TOTAL		R\$ 679.999,99	100,00%

Itaporã/MS, 22 de Maio de 2026

Documento assinado digitalmente  
 RODOLPHO ARAUJO OKU  
Data: 22/05/2026 10:32:14-0300  
Verifique em <https://validar.iti.gov.br>

RODOLPHO ARAUJO OKU  
ENGENHEIRO CIVIL  
CREA MS18779D

VERIFICAÇÃO DO BDI - ACÓRDÃO 2.622/2013

Rev 02

DADOS INICIAIS

TIPO DE OBRA:

Construção de edifícios

ENQUADRAMENTO NA DESONERAÇÃO CONFORME LEI Nº 12.844/2013:\*

NÃO

\*Uso de encargos sociais desonerados na elaboração do orçamento

ENQUADRAM-SE NO TIPO SELECIONADO:

A construção e reforma de: edifícios, unidades habitacionais, escolas, hospitais, hotéis, restaurantes, armazéns e depósitos, edifícios para uso agropecuário, estações para trens e metropolitanos, estádios esportivos e quadras cobertas, instalações para embarque e desembarque de passageiros (em aeroportos, rodoviárias, portos, etc.), penitenciárias e presídios, a construção de edifícios industriais (fábricas, oficinas, galpões industriais, etc.), conforme classificação 4120-4 do CNAE 2.0. Também enquadram-se pórticos, mirantes e outros edifícios de finalidade turística.

CÁLCULO DOS IMPOSTOS

TRIBUTOS (impostos COFINS 3%, e PIS 0,65%)

3,65%

ISS BRUTO % (LEI MUNICIPAL):

5,00%

% INCIDÊNCIA (M.OBRA)\*

40,00%

ISS LÍQUIDO

2,00%

TOTAL IMPOSTOS

5,650%

\*Incidência do total do contrato que representa mão de obra para compor a base de cálculo conf. legislação municipal.

VERIFICAÇÃO E CÁLCULO DO BDI

ITEM COMPONENTE	1º QUARTIL	MÉDIO	3º QUARTIL	Adotado
Administração Central	3,00%	4,00%	5,50%	4,50%
Seguro e Garantia	0,80%	0,80%	1,00%	0,80%
Risco	0,97%	1,27%	1,27%	1,25%
Despesas Financeiras	0,59%	1,23%	1,39%	1,23%
Lucro	6,16%	7,40%	8,96%	8,13%

Impostos

5,650%

$$BDI\% = \left[ \frac{(1 + AC\% + R\% + S\% + G\%) \times (1 + DF\%) \times (1 + L\%)}{(1 - I\%)} \right] - 1$$

BDI CALCULADO

23,61%

BDI CONFORME

LIMITES DO BDI	1º QUARTIL	MÉDIO	3º QUARTIL
	20,34%	22,12%	25,00%

Documento assinado digitalmente



RODOLPHO ARAUJO OKU

Data: 22/05/2026 10:34:02-0300

Verifique em <https://validar.iti.gov.br>





Anotação de Responsabilidade Técnica -  
ART Lei nº 6.496, de 7 de dezembro de 1977

CREA-MS

ART DE OBRA/SERVIÇO  
1320250130926

Conselho Regional de Engenharia e Agronomia do MS

1. Responsável Técnico

RODOLPHO ARAUJO OKU

RNP: 1313622567

Título Profissional: ENGENHEIRO CIVIL

Registro: MS18779

Empresa Contratada:

Registro:

2. Dados do Contrato

Contratante: PREFEITURA MUNICIPAL DE ITAPORÃ MS

CPF/CNPJ: 03.156.999/0001-50

Rua: RUA DUQUE DE CAXIAS

Bairro: CENTRO

Número: 250

Cidade: ITAPORÃ

UF: MS

País: Brasil

Contrato:

Celebrado em: 16/10/2025

CEP: 79.893-000

Valor: R\$ 1.000,00

Tipo de Contratante: PESSOA JURÍDICA DE DIREITO PÚBLICO

Vinculado à ART:

Ação Institucional:

3. Dados Obra/Serviço

Logradouro	Bairro	Número	Complemento	Cidade	UF	País	Cep	Coordenada
RUA ROSALINA SALOMÃO SATURNINO	SANTA TERRA	S/N	CMEI MILTOM MENANI	ITAPORÃ	MS	BRA	79.893-132	

Data de Início: 17/10/2025

Previsão Término: 17/12/2026

Código:

Tipo Proprietário: PESSOA JURÍDICA DE DIREITO PÚBLICO

Proprietário: PREFEITURA MUNICIPAL DE ITAPORÃ MS

CPF/CNPJ: 03.156.999/0001-50

Finalidade:

4. Atividades Técnicas

Elaboração			Quantidade	Unidade
Elaboração de orçamento	Construção Civil -> Edificações -> de edificação	de alvenaria	1,0000	unidade (un)
Projeto	Construção Civil -> Edificações -> de edificação	de alvenaria	1,0000	unidade (un)
Fiscalização			Quantidade	Unidade
Fiscalização de obra	Construção Civil -> Edificações -> de edificação	de alvenaria	1,0000	unidade (un)

Após a conclusão das atividades técnicas o profissional deverá proceder a baixa desta ART

5. Observações

Eecução de 2 salas de aula + 1 banheiro no CMEI Milton Menani, Itaporã-MS.

6. Declarações

Acessibilidade: Declaro que as regras de acessibilidade previstas nas normas técnicas da ABNT, na legislação específica e no Decreto nº 5.296, de 2 de dezembro de 2004, não se aplicam às atividades profissionais acima relacionadas.

7. Entidade de Classe

8. Assinaturas

Declaro serem verdadeiras as infor

Documento assinado digitalmente

Loc:



RODOLPHO ARAUJO OKU

Data: 22/05/2026 10:34:02-0300

Verifique em https://validar.iti.gov.br

019.638.851-12 - RODOLPHO ARAUJO OKU

03.156.999/0001-50 - PREFEITURA MUNICIPAL DE ITAPORÃ MS

9. Informações

A ART é válida somente quando quitada, mediante apresentação do comprovante do pagamento ou conferência no site do Crea.  
A autenticidade deste documento pode ser verificada no site [www.creams.org.br](http://www.creams.org.br) ou [www.confea.org.br](http://www.confea.org.br).  
A guarda da via assinada da ART será de responsabilidade do profissional e do contratante com o objetivo de documentar o vínculo contratual.

[www.creams.org.br](http://www.creams.org.br) [creams@creams.org.br](mailto:creams@creams.org.br)  
Tel: (67)3368-1000 / 0800-368-1000



**CREA-MS**  
Conselho Regional de Engenharia e Agronomia de  
Mato Grosso do Sul

Nosso Número: 140000000018259818

Valor ART: R\$ 103,03

Registrada em 16/10/2025

Valor Pago: R\$ 103,03

Processo 62/2026. Assinado por 1 pessoa: RAPHAEL DA SILVA MATOS  
Documento assinado digitalmente/eletronicamente. Confira as assinaturas no link: <https://itapora.flowdocs.com.br/public/assinaturas/2EB86A338DBF4065BC2FB8DE6D179EB0>



	GOVERNO DO ESTADO DO MATO GROSSO DO SUL SECRETARIA DE ESTADO DE MEIO AMBIENTE, DESENVOLVIMENTO, CIÊNCIA, TECNOLOGIA E INOVAÇÃO - SEMADESC INSTITUTO DE MEIO AMBIENTE DE MATO GROSSO DO SUL - IMASUL			
	<b>DECLARAÇÃO AMBIENTAL ELETRÔNICA Nº. 005566/2023</b>			
	CÓDIGO DE SEGURANÇA: 7765530001237747			

<b>IDENTIFICAÇÃO DO REQUERENTE</b>			
RAZÃO SOCIAL (PESSOA JURÍDICA) OU NOME (PESSOA FÍSICA) PREFEITURA MUNICIPAL DE ITAPORÃ			
CNPJ/MF ou CPF/MF 03.156.999/0001-50		INSCRIÇÃO ESTADUAL - PESSOA JURÍDICA OU R.G - PESSOA FÍSICA	
ENDEREÇO DO REQUERENTE AVENIDA SÃO JOSÉ, Nº 08, CENTRO - ITAPORÃ-MS			
MUNICÍPIO ITAPORA	UF MS	CEP 79890-000	TELEFONE PARA CONTATO (67) 3451-1999
ATIVIDADE PRETENDIDA / CÓDIGO: Edificações de uso administrativo até 10.000 m² de área construída / 2.53.0			
De acordo com a Resolução SEMADE 09/2015, DECLARAMOS que a atividade "Edificações de uso administrativo até 10.000 m² de área construída" é isenta de Licenciamento Ambiental Estadual.			
Local e Data de Emissão: Campo Grande, 27 de Abril de 2023			
<ul style="list-style-type: none"><li>- Esta declaração não exime o empreendedor do cumprimento da legislação ambiental e o sujeita à fiscalização e anulação da presente declaração, caso sejam constatadas irregularidades, bem como à autuação e imposição de sanções administrativas cabíveis.</li><li>- O titular da atividade deve cumprir com a legislação específica nos casos em que a atividade proposta estiver inserida em unidade de conservação, área de preservação permanente (APP) ou qualquer outro tipo de área legalmente protegida.</li><li>- O titular de atividade isenta do licenciamento ambiental estadual deverá providenciar a destinação ambientalmente correta dos resíduos gerados em seu empreendimento.</li><li>- Será comum entre o proprietário/possuidor das áreas e aquele que executou diretamente a intervenção, a responsabilidade por eventuais danos ambientais decorrentes das intervenções realizadas com vistas à implantação ou operação da atividade isenta do licenciamento ambiental estadual.</li><li>- Esta atividade é isenta no âmbito do IMASUL, mas os municípios citados abaixo possuem termo de cooperação técnica com o Estado para fins de licenciamento ambiental municipal, portanto, caso a atividade esteja em algum destes municípios, certifique se a atividade está elencada no termo de cooperação com tais municípios, se positivo, procure o município para regularização. Nos casos em que as atividades forem constatadas de competência estadual esta Declaração Ambiental comprovará a isenção. Os municípios com termo de cooperação técnica são: Amambai, Campo Grande, Corumbá, Costa Rica, Dourados, Itaquiraí, Laguna Carapã, Maracajú, Naviraí, Nova Andradina, Paranaíba, Ponta Porã, Ribas do Rio Pardo, Três Lagoas e Sidrolândia.</li></ul>			
INSTITUTO DE MEIO AMBIENTE DE MATO GROSSO DO SUL - IMASUL			
Certificado impresso por USUÁRIO NÃO IDENTIFICADO em 27/04/2023, às 09:33:42 h, com base nas informações prestadas ao IMASUL sob responsabilidade do Registrado.			
			
			7765530001237747
1/1			

Processo 62/2026. Assinado por 1 pessoa: RAPHAEL DA SILVA MATOS  
Documento assinado digitalmente/eletronicamente. Confira as assinaturas no link: <https://itapora.flowdocs.com.br/public/assinaturas/2EB86A338DBF4065BC2FB8DE6D179EB0>





 Processo 62/2026. Assinado por 1 pessoa: RAPHAEL DA SILVA MATOS  
 Documento assinado digitalmente eletronicamente. Confira as assinaturas no link: <https://apora.flowdocs.com.br/publicassinaturas/2EB6A4338BDF4665B2CFB8DEBD79EB0>



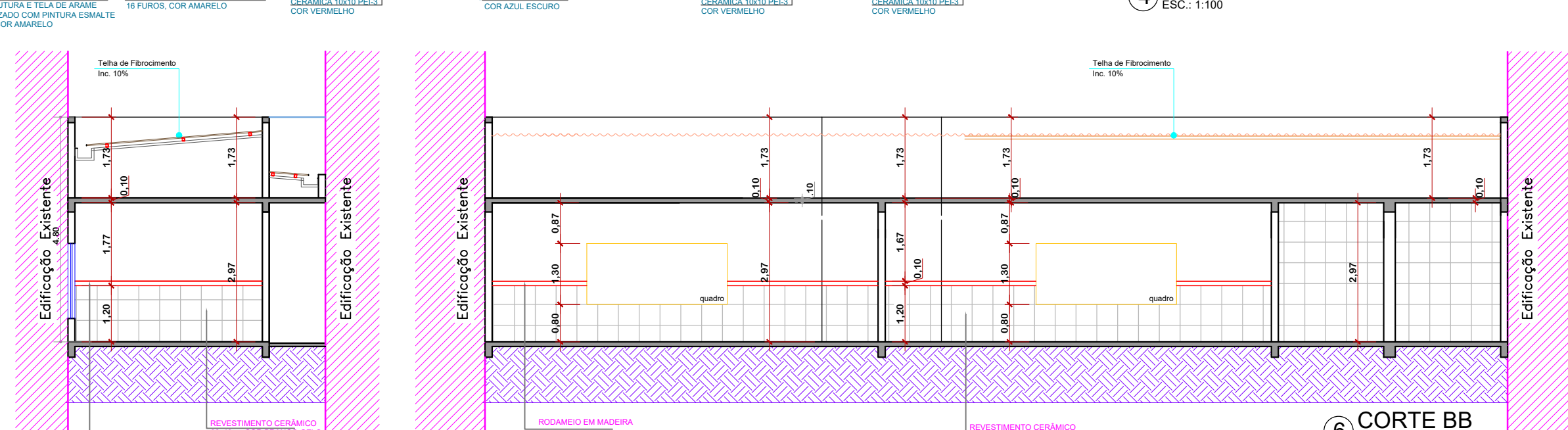
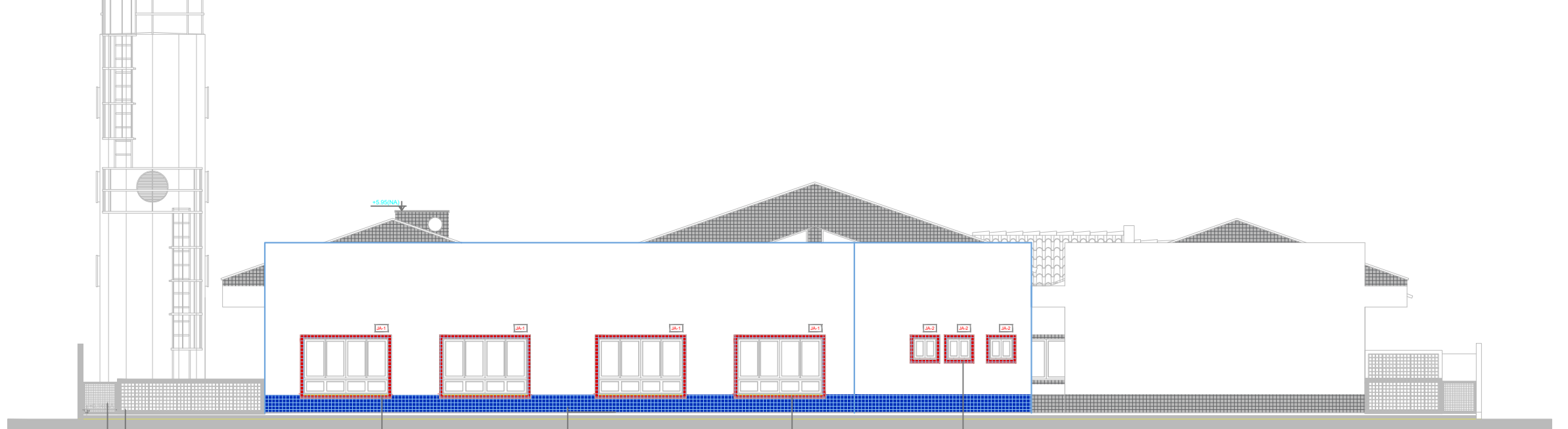
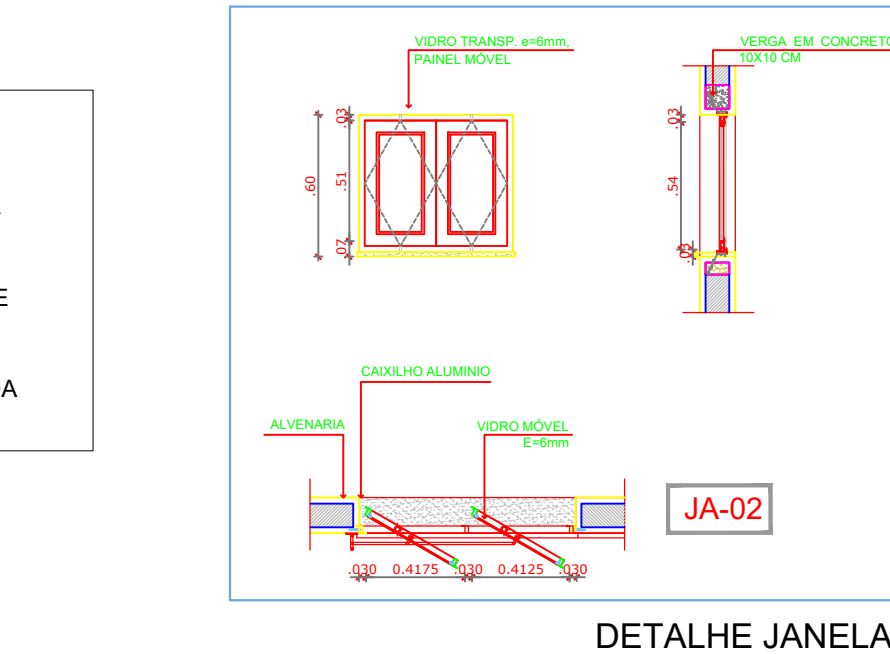
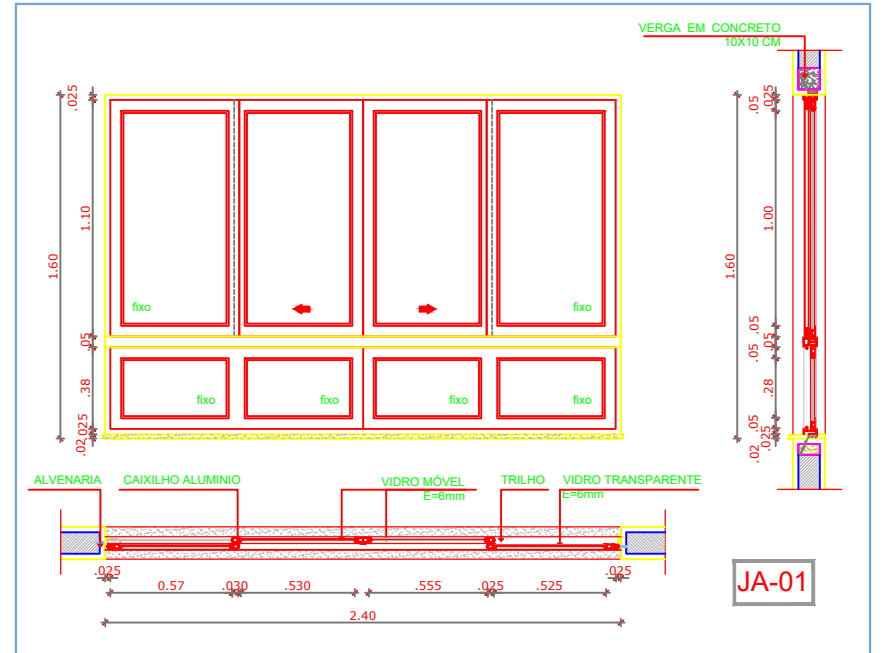
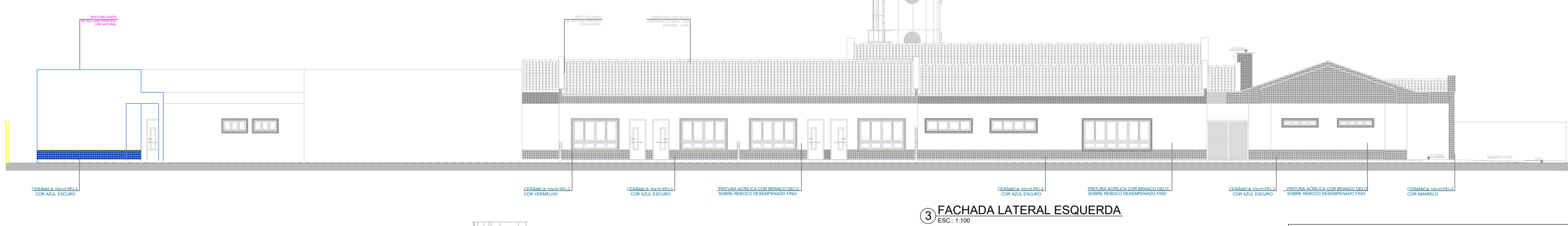
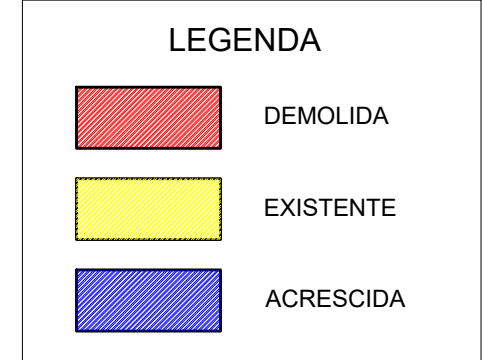
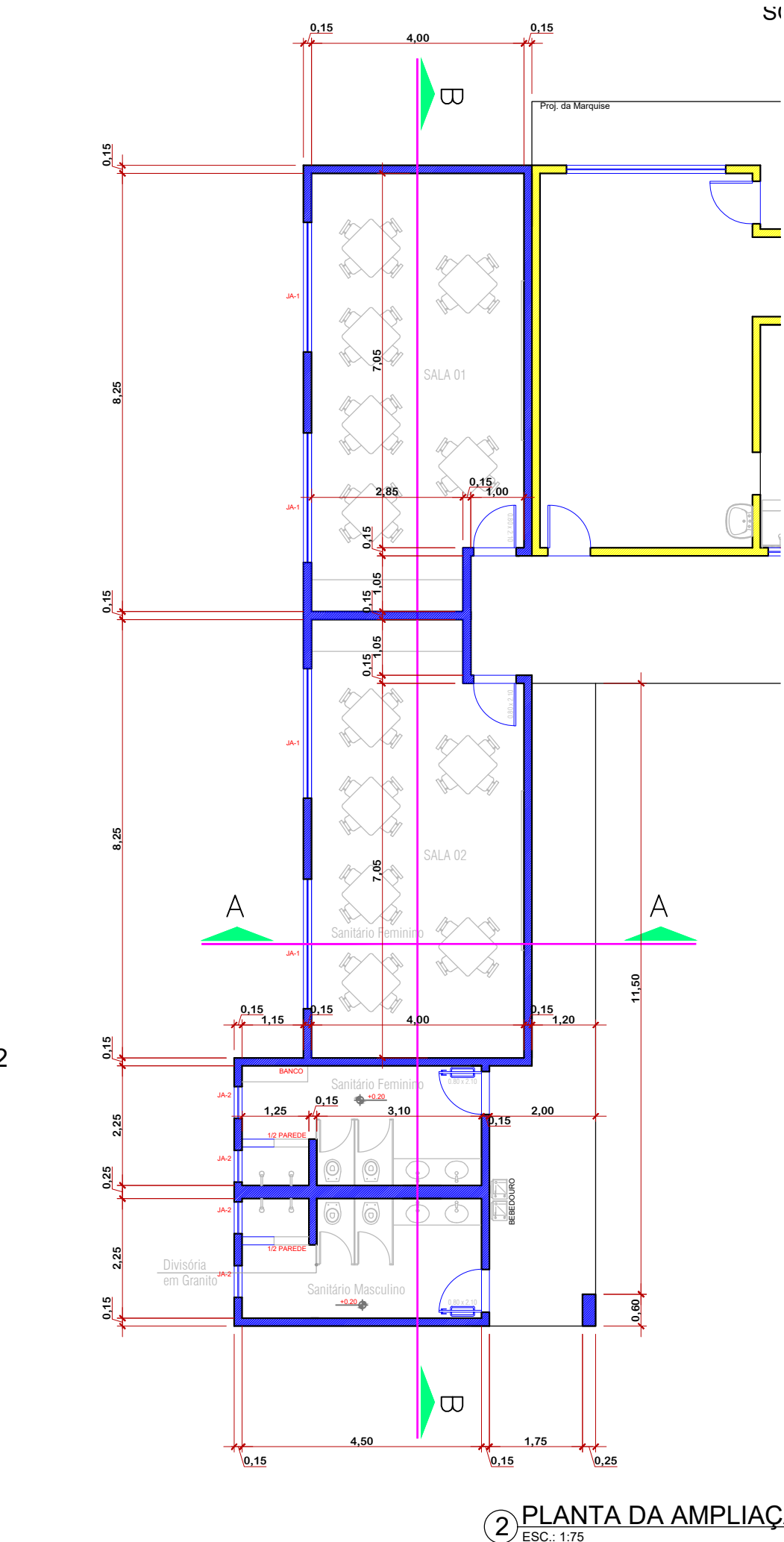
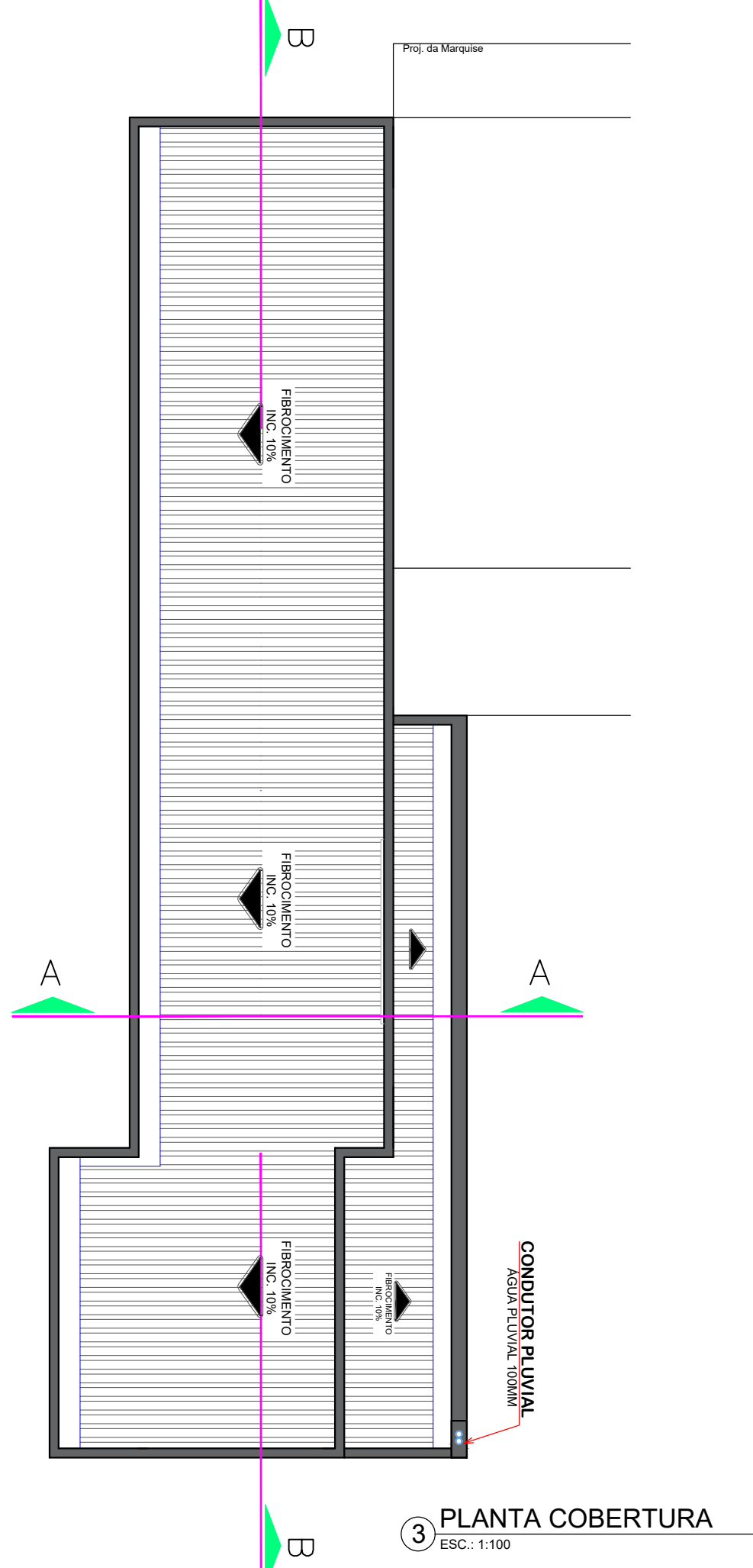
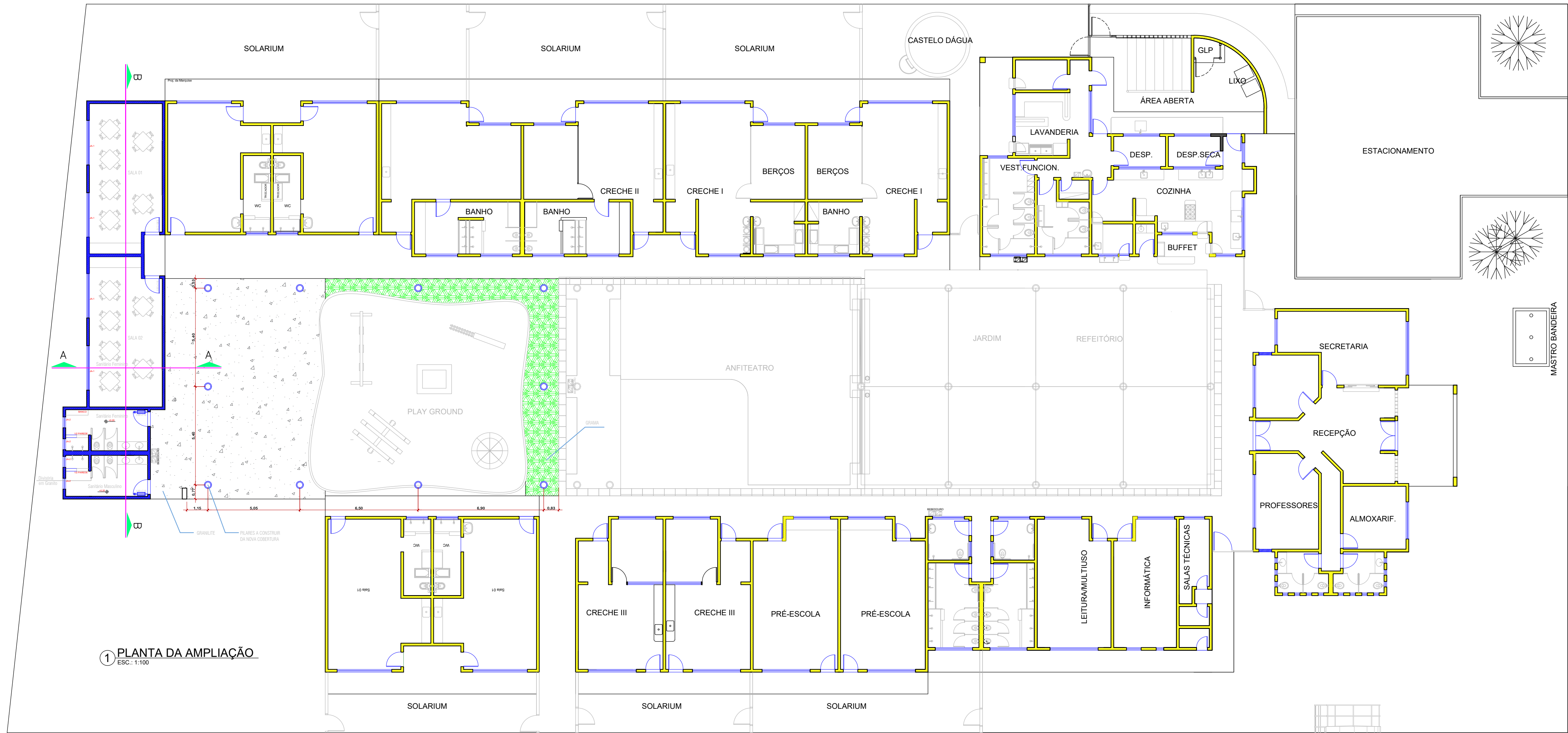

<b>MUNICÍPIO DE ITAPORÁ - ESTADO DE MATO GROSSO DO SUL</b> Secretaria Municipal de Planejamento																																					
<b>PROJETO ARQUITETÔNICO</b>																																					
PROJETO: Ampliação CEMEI - Milton Menani																																					
LOCAL: Rua Anísio Rodrigues de Souza eq. com a Rua Rosalina Salomão Saturnino Quadra nº 05 Jardim Santa Terra Zona Urbana - Itaporá - MS																																					
<b>SITUAÇÃO</b>																																					
<b>ÁREAS:</b>																																					
<table><tr><td>Área do Terreno</td><td>3.444,97 m²</td></tr><tr><td>Taxa de Ocupação - TO</td><td>xxx %</td></tr><tr><td>Taxa Permeabilidade do Solo - TPS</td><td>xxx %</td></tr><tr><td>Coefficiente de Aproveitamento</td><td>xxx m²</td></tr><tr><td>Número de Paralelos</td><td>91 m</td></tr><tr><td>Vagas de Estacionamento</td><td>00 m</td></tr><tr><td>Existente Retenir</td><td>00,00 m²</td></tr><tr><td>A Demolir</td><td>00,00 m²</td></tr><tr><td>Per. Super.</td><td>000,00 m²</td></tr><tr><td>A Construir</td><td>115,07 m²</td></tr><tr><td>Per. Super.</td><td>00,00 m²</td></tr><tr><td>A Regularizar</td><td>000,00 m²</td></tr><tr><td>Per. Super.</td><td>000,00 m²</td></tr><tr><td>Per. Super.</td><td>000,00 m²</td></tr><tr><td>TOTAL DA CONSTRUÇÃO</td><td>115,07 m²</td></tr><tr><td>Varandas e garagens</td><td>00,00 m²</td></tr><tr><td>Área de Piscina</td><td>00,00 m²</td></tr><tr><td>A Substituir</td><td>+ 50,00 m²</td></tr></table>		Área do Terreno	3.444,97 m²	Taxa de Ocupação - TO	xxx %	Taxa Permeabilidade do Solo - TPS	xxx %	Coefficiente de Aproveitamento	xxx m²	Número de Paralelos	91 m	Vagas de Estacionamento	00 m	Existente Retenir	00,00 m²	A Demolir	00,00 m²	Per. Super.	000,00 m²	A Construir	115,07 m²	Per. Super.	00,00 m²	A Regularizar	000,00 m²	Per. Super.	000,00 m²	Per. Super.	000,00 m²	TOTAL DA CONSTRUÇÃO	115,07 m²	Varandas e garagens	00,00 m²	Área de Piscina	00,00 m²	A Substituir	+ 50,00 m²
Área do Terreno	3.444,97 m²																																				
Taxa de Ocupação - TO	xxx %																																				
Taxa Permeabilidade do Solo - TPS	xxx %																																				
Coefficiente de Aproveitamento	xxx m²																																				
Número de Paralelos	91 m																																				
Vagas de Estacionamento	00 m																																				
Existente Retenir	00,00 m²																																				
A Demolir	00,00 m²																																				
Per. Super.	000,00 m²																																				
A Construir	115,07 m²																																				
Per. Super.	00,00 m²																																				
A Regularizar	000,00 m²																																				
Per. Super.	000,00 m²																																				
Per. Super.	000,00 m²																																				
TOTAL DA CONSTRUÇÃO	115,07 m²																																				
Varandas e garagens	00,00 m²																																				
Área de Piscina	00,00 m²																																				
A Substituir	+ 50,00 m²																																				
<b>PREFEITURA:</b> A Responsabilidade Civil pelos Serviços de Projeto, Execução e Supervisão cabe aos Autores e Responsáveis Técnicos e não é atribuída ao Município de Itaporá, MS.																																					
<b>DATA:</b> MAIO/2026 <b>FOLHA:</b> 1																																					
<b>ESCALA:</b> INDICADA																																					
<b>PREFEITURA MUNICIPAL DE ITAPORÁ</b> Secretaria Municipal de Planejamento APROVADO Pelo: _____ ITAPORÁ, MS, _____																																					

**ANEXO IV**

(Este anexo é um modelo)

**DECLARAÇÃO DE CONHECIMENTO DA OBRA**

(NOME DA EMPRESA) \_\_\_\_\_, CNPJ ou CPF nº. \_\_\_\_\_,  
sediada \_\_\_\_\_ (endereço completo) \_\_\_\_\_

DECLARAMOS que, OPTAMOS por não realizara visita/vistoria ao(s) local(is) de execução dos serviços, que conhecemos as condições dos locais para execução do objeto, que temos pleno conhecimento das condições e peculiaridades inerentes à natureza do trabalho; ASSUMIMOS todo e qualquer risco e total responsabilidade por este fato e que não utilizaremos deste para quaisquer questionamentos futuros que ensejam avenças técnicas. Prestar fielmente os serviços nos termos do Edital, do Memorial Descritivo e dos demais anexos que compõem a Concorrência Eletrônica de nº \_\_\_\_/2026.

Por ser expressão da verdade, firma a presente.

(localidade) \_\_\_\_\_, de \_\_\_\_ de \_\_\_\_\_.

\_\_\_\_\_  
nome e número da identidade do declarante  
(representante legal da empresa ou procurador)



## ANEXO V

(Este anexo é um modelo)

### DECLARAÇÃO UNIFICADA

(NOME DA EMPRESA), CNPJ ou CPF n.º \_\_\_\_\_ sediada (endereço completo) \_\_\_\_\_, por intermédio do seu representante ou procurador, sob as penas da Lei, declara:

- Que tomou conhecimento de todas as informações e das condições locais para o cumprimento das obrigações objeto da licitação.
- Que está ciente das condições contidas no Edital e em seus anexos, bem como atende aos requisitos de habilitação, e responderá pela veracidade das informações prestadas, na forma da lei;
- Que cumpre as exigências de reserva de cargos para pessoa com deficiência e para reabilitado da Previdência Social, previstas em lei e em outras normas específicas;
- Que sua proposta econômica compreende a integralidade dos custos para atendimento dos direitos trabalhistas assegurados na Constituição Federal, nas leis trabalhistas, nas normas infralegais, nas convenções coletivas de trabalho e nos termos de ajustamento de conduta vigentes na data de entrega da proposta.
- Que cumpre a proibição prevista no art. 7º, XXXIII, da Constituição Federal, ou seja, de que não utiliza trabalho de menor de dezoito anos em atividades noturnas, perigosas ou insalubres, e de qualquer trabalho de menor de dezesseis anos, salvo na condição de aprendiz, a partir de 14 anos.
- Que se compromete a apresentar toda documentação de vínculo empregatício do responsável técnico com a empresa no ato da assinatura do contrato (compromisso de vinculação contratual futura).

Por ser verdade, o signatário assume responsabilidade administrativa, civil e (ou) criminal por eventual falsidade.

(localidade) \_\_\_\_\_, de \_\_\_\_\_ de \_\_\_\_\_.

\_\_\_\_\_  
Nome e número da identidade do declarante  
(representante legal da empresa ou procurador)

**ANEXO VI**

(Este anexo é um modelo)

**DECLARAÇÃO DE ENQUADRAMENTO DE ME/EPP**

(NOME DA EMPRESA) \_\_\_\_\_, CNPJ ou CPF nº. \_\_\_\_\_, sediada \_\_\_\_\_ (endereço completo) \_\_\_\_\_, declara o enquadramento como \_\_\_\_\_ (microempresa ou empresa de pequeno porte) para recebimento de tratamento diferenciado e favorecido previsto na Lei Complementar nº 123, de 14 de dezembro de 2006;

Declara, ainda, a observância do limite de contratações estabelecido às microempresas e empresas de pequeno porte no artigo 4º, §2º, da Lei nº 14.133/21.

Por ser expressão da verdade, firma a presente.

(localidade) \_\_\_\_\_, de \_\_\_\_ de \_\_\_\_\_.

\_\_\_\_\_  
nome e número da identidade do declarante  
(representante legal da empresa ou procurador)

**ANEXO VII**

(Este anexo é um modelo)

**DECLARAÇÃO DE DISPONIBILIDADE DE EQUIPAMENTOS, INSTALAÇÕES E PESSOAL TÉCNICO**

À  
Nome do Órgão/Entidade  
Endereço  
**Processo Licitatório nº 062/2026**

A empresa \_\_\_\_\_, inscrita no CNPJ sob o nº \_\_\_\_\_, com sede à **endereço completo**, por intermédio de seu representante legal \_\_\_\_\_, portador do CPF nº \_\_\_\_\_, DECLARA, para fins de participação no presente procedimento licitatório, que:

Dispõe ou terá à sua disposição, por ocasião da execução contratual, **todos os equipamentos, instalações e pessoal técnico especializado**, considerados **necessários e essenciais para o fiel cumprimento do objeto da licitação**, em conformidade com as exigências estabelecidas no edital e seus anexos.

Declara, ainda, que se responsabiliza integralmente pela disponibilização e manutenção das condições declaradas durante toda a vigência contratual, sob pena de aplicação das sanções cabíveis, nos termos da legislação vigente.

Por ser expressão da verdade, firma a presente declaração.

(localidade)\_\_\_\_, de \_de\_\_\_\_.

**Nome do representante legal**  
**Cargo**

**Razão Social da Empresa**



ANEXO VIII  
MODELO DE PROPOSTA DE PREÇOS

Proponente (Razão Social):

Inscrição no CNPJ/MF:

Inscrição Estadual:

Endereço:

Cidade/Estado:

Telefone:

E-mail:

Nome do Representante Legal da Licitante:

Cargo:

Carteira de Identidade:

CPF:

Concorrência : Edital nº \_\_\_\_/2026

Processo Licitatório: nº \_\_\_\_/2026

**PROPOSTA DE PREÇO**

Após cuidadoso exame e estudo do edital em referência e seus anexos, com os quais concordamos, vimos apresentar a nossa proposta para **(especificar o objeto)**, conforme, Memorial Descritivo, Planilha Orçamentária, BDI, Cronograma e demais especificações do edital.

Nossa proposta para execução do objeto do presente Processo Licitatório é de R\$ \_\_\_\_\_ (valor por extenso)

Prazo de Execução: (\_\_\_\_) dias, conforme consta no Cronograma Físico Financeiro;

Condições de pagamento: através de medições ou avaliações parciais dos serviços executados e a apresentação da Nota Fiscal e/ou Fatura, devidamente atestada.

Para efeito de participação no certame em referência, declaramos:

Que todos os documentos foram recebidos, incorporados ao edital e levados em consideração quando da preparação da nossa Proposta.

Que nosso preço ofertado contempla todas as obrigações decorrentes da contratação e que temos perfeito conhecimento das condições para sua execução.

Que concordamos em manter a validade desta proposta por um período de 60 (sessenta) dias, contados a partir da data da sua entrega.

Dados bancários: Banco: \_\_\_\_\_ Agência: \_\_\_\_\_ Conta Corrente: \_\_\_\_\_.

Até que o Contrato seja assinado, esta Proposta constituirá um compromisso de nossa parte, observadas as condições de edital.

Atenciosamente,

Local/data, \_\_\_\_\_, \_\_\_\_\_ de \_\_\_\_\_

CARIMBO C.N.P.J

Assinatura do representante Legal

ANEXO IX  
MINUTA DE TERMO DE CONTRATO

PROCESSO ADMINISTRATIVO Nº \_\_\_\_/2026  
CONCORRÊNCIA ELETRÔNICA Nº \_\_\_\_/2026  
MINUTA DO CONTRATO Nº \_\_\_\_/2026

CONTRATO ADMINISTRATIVO Nº  
...../...., QUE FAZEM ENTRE SI A  
GERENCIA MUNICIPAL DE EDUCAÇÃO  
(FUNDEB), E A EMPRESA  
.....

I - **CONTRATANTE: A GERENCIA MUNICIPAL DE EDUCAÇÃO (FUNDEB)**, pessoa jurídica de direito público interno, inscrita no CNPJ/MF sob nº 30.508.243/0001-04 com sede a Rua -- -----, s/nº, Centro, CEP 79.890-000, Itaporã - MS, doravante denominado **CONTRATANTE** e a empresa....., inscrita no CNPJ sob o nº ....., com sede a Rua ....., nº ....., cidade ..... CEP ..... Estado....., doravante denominada **CONTRATADA**. REPRESENTANTES: Representa a CONTRATANTE o(a) Sr ....., nacionalidade, estado civil, residente e domiciliado à Rua ....., nº... Bairro nesta cidade, portador do RG nº ..... e CPF ..... e a **CONTRATADA** o Sr residente e domiciliado à Rua ....., nº..... no Bairro ..... cidade ....., portador do RG nº..... e CPF nº.....

Tendo em vista o que consta no **Processo nº xxxxx/2026**, e em observância às disposições da Lei nº 14.133, de 1º de abril de 2021, e demais legislação aplicável, resolvem celebrar o presente Termo de Contrato, mediante as cláusulas e condições a seguir enunciadas.

II – **FUNDAMENTO LEGAL**: O presente termo contrato tem fundamento legal nas disposições contidas na Lei nº 14.133, de 2021, e demais normas federais aplicáveis e, subsidiariamente, segundo as disposições contidas na Lei nº 8.078, de 1990 – Código de Defesa do Consumidor e normas e princípios gerais dos contratos.

1- **CLÁUSULA PRIMEIRA – DO OBJETO**

1.1 O objeto do presente instrumento é a contratação de empresa XX, nas condições estabelecidas no Termo de Referência do processo de **administrativo licitatório nº \_\_\_\_/2026**.

- 1.2 Vinculam esta contratação, independentemente de transcrição:
- 1.3 O Projeto Básico;
- 1.4 O Edital
- 1.5 A Proposta do contratado; Eventuais anexos dos documentos supracitados.
- 1.6 O regime de execução é o de empreitada por preço global.

2- **CLÁUSULA SEGUNDA – DA VIGÊNCIA E PRORROGAÇÃO**

2.1 O contrato deverá ter vigência de 12 (doze) meses, podendo ser prorrogado nos termos da Lei nº 14.133/21.

2.2 O contrato não poderá ser prorrogado quando o contratado tiver sido penalizado nas sanções de declaração de inidoneidade ou impedimento de licitar e contratar com poder público, observadas as abrangências de aplicação.

### **3- CLÁUSULA TERCEIRA – DOS MODELOS DE EXECUÇÃO E GESTÃO CONTRATUAIS**

3.1 A forma de fornecimento, os modelos de gestão e de execução, assim como os prazos e condições de conclusão, entrega, observação e recebimento, como também a Matriz de Risco (se for o caso) do objeto constam no Termo de Referência.

### **4- CLÁUSULA QUARTA – DA SUBCONTRATAÇÃO**

4.1 Não será admitida a subcontratação do objeto contratual.

### **5- CLÁUSULA QUINTA – DO PREÇO**

5.1 O valor total da contratação é de R\$ xxxxxxxx (xxxxxxxxxxxxx reais).

5.2 No valor acima estão incluídas todas as despesas ordinárias diretas e indiretas decorrentes da execução do objeto, inclusive tributos e/ou impostos, encargos sociais, trabalhistas, previdenciários, fiscais e comerciais incidentes, taxa de administração, frete, seguro e outros necessários ao cumprimento integral do objeto da contratação.

### **6- CLÁUSULA SEXTA – DO PAGAMENTO**

6.1 Os pagamentos devidos à Contratada serão efetuados mediante ordem bancária no prazo de até 30 (trinta) dias, conforme Cronograma Físico Financeiro e apresentação da respectiva documentação fiscal, devidamente atestada pelo setor competente, conforme dispõe o Art. 25 combinado com o Art. 92, inciso II, da Lei nº Federal n.º 14.133/21 e alterações.

6.2 Serão retidos os tributos e taxas legais do valor da Nota Fiscal, se for o caso.

6.3 Os pagamentos devidos a licitante vencedora serão por meio de Ordem Bancária, devendo para isso ficar especificado:

- Nome do Banco.
- Agência com a qual opera.
- Localidade.
- Número da conta corrente em que deverá ser efetivado o Crédito.

6.4 As Notas Fiscais deverão ser preenchidas com as descrições dos itens constantes na Autorização de Fornecimento ou Nota de Empenho, bem como quantidade, valor unitário, valor total de cada item e valor total da nota, ou seja, em conformidade com a proposta de preços apresentada no processo licitatório.

6.5 O pagamento somente será efetuado após a comprovação pela CONTRATADA de que se encontra em dia com todas as condições de habilitação exigidas na licitação, nos termos do Art. 92, XVI da Lei nº 14.133/21.

6.6 Caso se constate erro ou irregularidade na Nota Fiscal, o Município de Itaporã, a seu critério, poderá devolvê-la, para as devidas correções, ou aceitá-la, com a glosa da parte que considerar indevida. Na hipótese de devolução, a Nota Fiscal será considerada como não apresentada, para fins de atendimento.

6.7 Os eventuais encargos financeiros, processuais e outros, decorrentes da inobservância, pela empresa vencedora, de prazo de pagamento, serão de sua exclusiva responsabilidade.

6.8 Não será efetuado qualquer pagamento a licitante vencedora enquanto houver pendência de liquidação da obrigação financeira em virtude de penalidades.

6.9 O Município não efetuará nenhum pagamento a licitante vencedora sem a devida apresentação da Nota Fiscal Eletrônica – NF-e, além das demais exigências legais.

6.10 Ao final de cada etapa da execução contratual, conforme previsto no Cronograma Físico-Financeiro, o Contratado apresentará a medição prévia dos serviços executados no período, por meio de planilha e memória de cálculo detalhada.

6.11 Uma etapa será considerada efetivamente concluída quando os serviços previstos para aquela etapa, no Cronograma Físico-Financeiro, estiverem executados em sua totalidade.

6.12 O contratado também apresentará, a cada medição, os documentos comprobatórios da procedência legal dos produtos e subprodutos florestais utilizados naquela etapa da execução contratual, quando for o caso.

6.13 Os serviços serão recebidos provisoriamente, no prazo de 02 (dois) dias, pelos fiscais técnico e administrativo, mediante termos detalhados, quando verificado o cumprimento das exigências de caráter técnico e administrativo. (Art. 140, I, a, da Lei nº 14.133 e Arts. 22, X e 23, X do Decreto nº 11.246, de 2022).

6.14 O prazo da disposição acima será contado do recebimento de comunicação de cobrança oriunda do contratado com a comprovação da prestação dos serviços a que se referem a parcela a ser paga.

6.15 O fiscal técnico do contrato realizará o recebimento provisório do objeto do contrato mediante termo detalhado que comprove o cumprimento das exigências de caráter técnico. (Art. 22, X, Decreto nº 11.246, de 2022).

6.16 O fiscal administrativo do contrato realizará o recebimento provisório do objeto do contrato mediante termo detalhado que comprove o cumprimento das exigências de caráter administrativo. (Art. 23, X, Decreto nº 11.246, de 2022)

6.17 Para efeito de recebimento provisório, ao final de cada período de faturamento, o fiscal técnico do contrato irá apurar o resultado das avaliações da execução do objeto e, se for o caso, a análise do desempenho e qualidade da prestação dos serviços realizados em consonância com os indicadores previstos, que poderá resultar no redimensionamento de valores a serem pagos à contratada, registrando em relatório a ser encaminhado ao gestor do contrato.

6.18 Será considerado como ocorrido o recebimento provisório com a entrega do termo detalhado ou, em havendo mais de um a ser feito, com a entrega do último.

6.19 O Contratado fica obrigado a reparar, corrigir, remover, reconstruir ou substituir, às suas expensas, no todo ou em parte, o objeto em que se verificarem vícios, defeitos ou incorreções resultantes da execução ou materiais empregados, cabendo à fiscalização não atestar a última e/ou única medição de serviços até que sejam sanadas todas as eventuais pendências que possam vir a ser apontadas no Recebimento Provisório.

6.20 A fiscalização não efetuará o ateste da última e/ou única medição de serviços até que sejam sanadas todas as eventuais pendências que possam vir a ser apontadas no Recebimento Provisório. (Art. 119 c/c art. 140 da Lei nº 14133, de 2021).



6.21O recebimento provisório também ficará sujeito, quando cabível, à conclusão de todos os testes de campo e à entrega dos Manuais e Instruções exigíveis.

6.22Os serviços poderão ser rejeitados, no todo ou em parte, quando em desacordo com as especificações constantes neste Termo de Referência e na proposta, sem prejuízo da aplicação das penalidades.

6.23Quando a fiscalização for exercida por um único servidor, o Termo Detalhado deverá conter o registro, a análise e a conclusão acerca das ocorrências na execução do contrato, em relação à fiscalização técnica e administrativa e demais documentos que julgar necessários, devendo encaminhá-los ao gestor do contrato para recebimento definitivo.

6.24Os serviços serão recebidos definitivamente no prazo de 30 (trinta) dias, contados do recebimento provisório, por servidor ou comissão designada pela autoridade competente, após a verificação da qualidade e quantidade do serviço e consequente aceitação mediante termo detalhado, obedecendo os seguintes procedimentos:

6.25Emitir documento comprobatório da avaliação realizada pelos fiscais técnico, administrativo e setorial, quando houver, no cumprimento de obrigações assumidas pelo contratado, com menção ao seu desempenho na execução contratual, baseado em indicadores objetivamente definidos e aferidos, e a eventuais penalidades aplicadas, devendo constar do cadastro de atesto de cumprimento de obrigações.

6.26Realizar a análise dos relatórios e de toda a documentação apresentada pela fiscalização e, caso haja irregularidades que impeçam a liquidação e o pagamento da despesa, indicar as cláusulas contratuais pertinentes, solicitando à CONTRATADA, por escrito, as respectivas correções;

6.27 Emitir Termo para efeito de recebimento definitivo dos serviços prestados, com base nos relatórios e documentações apresentadas; e

6.28Comunicar a empresa para que emita a Nota Fiscal ou Fatura, com o valor exato dimensionado pela fiscalização.

6.29Enviar a documentação pertinente ao setor de contratos para a formalização dos procedimentos de liquidação e pagamento, no valor dimensionado pela fiscalização e gestão.

6.30No caso de controvérsia sobre a execução do objeto, quanto à dimensão, qualidade e quantidade, deverá ser observado o teor do art. 143 da Lei nº 14.133, de 2021, comunicando-se à empresa para emissão de Nota Fiscal no que pertine à parcela incontroversa da execução do objeto, para efeito de liquidação e pagamento.

6.31Nenhum prazo de recebimento ocorrerá enquanto pendente a solução, pelo contratado, de inconsistências verificadas na execução do objeto ou no instrumento de cobrança.

6.32O recebimento provisório ou definitivo não excluirá a responsabilidade civil pela solidez e pela segurança do serviço nem a responsabilidade ético-profissional pela perfeita execução do contrato.

## **7- CLÁUSULA SÉTIMA – DO REAJUSTE**

7.1 Os preços inicialmente contratados são fixos e irrevogáveis no prazo de um ano contado da data do orçamento estimado, qual seja\_\_\_\_, de\_\_\_\_, de\_\_\_\_.



7.2 O orçamento estimado pela Administração baseou-se nas planilhas referenciais elaboradas com base no SINAPI.

7.3 Após o interregno de um ano, e independentemente de pedido do contratado, os preços iniciais serão reajustados, mediante a aplicação, pelo contratante, do Índice Nacional de Custo da Construção-INCC, exclusivamente para as obrigações iniciadas e concluídas após a ocorrência da anualidade.

7.4 Fica o Contratado obrigado a apresentar memória de cálculo referente ao reajustamento de preços do valor remanescente, sempre que este ocorrer.

7.5 Nas aferições finais, o índice utilizado para reajuste será, obrigatoriamente, o definitivo.

7.6 Caso o índice estabelecido para reajustamento venha a ser extinto ou de qualquer forma não possa mais ser utilizado, será adotado, em substituição, o que vier a ser determinado pela legislação então em vigor.

7.7 Na ausência de previsão legal quanto ao índice substituto, as partes elegerão novo índice oficial, para reajustamento do preço do valor remanescente, por meio de termo aditivo.

7.8 O reajuste será realizado por apostilamento.

## **CLÁUSULA OITAVA – DAS OBRIGAÇÕES DO CONTRATANTE**

8.1 São obrigações do Contratante:

8.2 Exigir o cumprimento de todas as obrigações assumidas pelo Contratado, de acordo com o contrato e seus anexos;

8.3 Receber o objeto no prazo e condições estabelecidas no Termo de Referência;

8.4 Notificar o Contratado por escrito da ocorrência de eventuais imperfeições, falhas ou irregularidades constatadas no curso da execução dos serviços, fixando prazo para a sua correção, certificando-se de que as soluções por ele propostas sejam as mais adequadas.

8.5 Notificar o Contratado, por escrito, sobre vícios, defeitos ou incorreções verificadas no objeto executado, para que seja por ele substituído, reparado ou corrigido, no total ou em parte, às suas expensas;

8.6 Acompanhar e fiscalizar a execução do contrato e o cumprimento das obrigações pelo Contratado;

8.7 Comunicar a empresa para emissão de Nota Fiscal no que pertine à parcela incontroversa da execução do objeto, para efeito de liquidação e pagamento, quando houver controvérsia sobre a execução do objeto, quanto à dimensão, qualidade e quantidade, conforme o art. 143 da Lei nº 14.133, de 2021;

8.8 Efetuar o pagamento ao Contratado do valor correspondente ao fornecimento do objeto, no prazo, forma e condições estabelecidos no presente Contrato; Aplicar ao Contratado as sanções previstas na lei neste Contrato;

8.9 Explicitamente emitir decisão sobre todas as solicitações e reclamações relacionadas à execução do presente Contrato,

8.10 Ressalvados os requerimentos manifestamente impertinentes, meramente protelatórios ou de nenhum interesse para a boa execução do ajuste.

8.11 Responder eventuais pedidos de restabelecimento do equilíbrio econômico-financeiro feitos pelo contratado no prazo máximo de 20 (vinte) dias úteis, podendo ser prorrogado justificadamente pelo Contratante.

8.12 A Administração terá o prazo de até 30 (trinta) dias, a contar da data do protocolo do requerimento de qualquer natureza para decidir, admitida a prorrogação motivada, por igual período.

8.13 A Administração não responderá por quaisquer compromissos assumidos pelo Contratado com terceiros, ainda que vinculados à execução do contrato, bem como por qualquer dano causado a terceiros em decorrência de ato do Contratado, de seus empregados, prepostos ou subordinados.

8.14 Notificar os emitentes das garantias quanto ao início de processo administrativo para apuração de descumprimento de cláusulas contratuais.

8.15 Comunicar o Contratado na hipótese de posterior alteração do projeto pelo Contratante, no caso do art. 93, §2º, da Lei nº 14.133, de 2021.

8.16 Fornecer por escrito as informações necessárias para o desenvolvimento dos serviços objeto do contrato.

8.17 Realizar avaliações periódicas da qualidade dos serviços, após seu recebimento.

8.18 Assegurar que o ambiente de trabalho, inclusive seus equipamentos e instalações, apresentem condições adequadas ao cumprimento, pelo Contratado, das normas de segurança e saúde no trabalho, quando o serviço for executado em suas dependências, ou em local por ela designado.

8.19 Previamente à expedição da ordem de serviço, verificar pendências, liberar áreas e/ou adotar providências cabíveis para a regularidade do início da sua execução.

## **9 CLÁUSULA NONA – DAS OBRIGAÇÕES DA CONTRATADA**

9.1 O Contratado deve cumprir todas as obrigações constantes deste Contrato e no Projeto Básico, assumindo como exclusivamente seus os riscos e as despesas decorrentes da boa e perfeita execução do objeto, observando, ainda, as obrigações a seguir dispostas:

9.2 Manter preposto aceito pela Administração no local do serviço para representá-lo na execução do contrato.

9.3 Responsabilizar-se pelos vícios e danos decorrentes do objeto, de acordo com o Código de Defesa do Consumidor (Lei nº 8.078, de 1990);

9.4 Comunicar ao contratante, no prazo máximo de 24 (vinte e quatro) horas que antecede a execução do objeto, os motivos que impossibilitem o cumprimento do prazo previsto, com a devida comprovação;

9.5 Atender às determinações regulares emitidas pelo fiscal ou gestor do contrato ou autoridade superior e prestar todo esclarecimento ou informação por eles solicitados;

9.6 Responsabilizar-se pelos vícios e danos decorrentes da execução do objeto, bem como por todo e qualquer dano causado à Administração ou terceiros, não reduzindo essa responsabilidade a fiscalização ou o acompanhamento da execução contratual pelo contratante, que ficará autorizado a descontar dos pagamentos devidos ou da garantia, caso exigida, o valor correspondente aos danos sofridos;

9.7 O contratado deverá entregar ao setor responsável pela fiscalização do contrato, junto com a Nota Fiscal para fins de pagamento, os seguintes documentos: 1) Comprovante de inscrição e de situação cadastral no Cadastro de Pessoas Físicas (CPF) ou no Cadastro Nacional da Pessoa Jurídica (CNPJ), em situação "ativa"; 2) Certidão de Fundo de Garantia por Tempo de Serviço – FGTS (quando couber); 3) Certidão Negativa de Débitos Trabalhista – CNDT (quando couber), Prova de Regularidade Estadual (quando couber) e Prova de Regularidade com a Fazenda Municipal (quando couber).

9.8 Responsabilizar-se pelo cumprimento de todas as obrigações trabalhistas, previdenciárias, fiscais, comerciais e as demais previstas em legislação específica, cuja inadimplência não transfere a responsabilidade ao contratante e não poderá onerar o objeto do contrato;

9.9 Comunicar ao Fiscal do contrato, no prazo de 24 (vinte e quatro) horas, qualquer ocorrência anormal ou acidente que se verifique no local da execução dos serviços.

9.10 Paralisar, por determinação do contratante, qualquer atividade que não esteja sendo executada de acordo com a boa técnica ou que ponha em risco a segurança de pessoas ou bens de terceiros.

9.11 Manter durante toda a vigência do contrato, em compatibilidade com as obrigações assumidas, todas as condições exigidas para habilitação na licitação;

9.12 Cumprir, durante todo o período de execução do contrato, as exigências de reserva de cargos prevista em lei, bem como em outras normas específicas, para pessoa com deficiência, para reabilitado da Previdência Social e para aprendiz.

9.13 Comprovar a reserva de cargos a que se refere o subitem acima, no prazo fixado pelo fiscal do contrato, com a indicação dos empregados que preencheram as referidas vagas (art. 116, parágrafo único, da Lei n.º 14.133, de 2021);

9.14 Guardar sigilo sobre todas as informações obtidas em decorrência do cumprimento do contrato;

9.15 Arcar com o ônus decorrente de eventual equívoco no dimensionamento dos quantitativos de sua proposta, inclusive quanto aos custos variáveis decorrentes de fatores futuros e incertos, devendo complementá-los, caso o previsto inicialmente em sua proposta não seja satisfatório para o atendimento do objeto da contratação, exceto quando ocorrer algum dos eventos arrolados no art. 124, II, d, da Lei nº 14.133, de 2021.

9.16 Cumprir, além dos postulados legais vigentes de âmbito federal, estadual ou municipal, as normas de segurança do contratante;

9.17 Alocar os empregados necessários, com habilitação e conhecimento adequados, ao perfeito cumprimento das cláusulas deste contrato;

9.18 Submeter previamente, por escrito, ao contratante, para análise e aprovação, quaisquer mudanças nos métodos executivos que fujam às especificações do memorial descritivo ou instrumento congênere.

- 9.19 Não permitir a utilização de qualquer trabalho do menor de dezesseis anos, exceto na condição de aprendiz para os maiores de quatorze anos, nem permitir a utilização do trabalho do menor de dezoito anos em trabalho noturno, perigoso ou insalubre.
- 9.20 Prestar todos os esclarecimentos que forem solicitados pela contratante, obrigando-se a atender com brevidade;
- 9.21 Responsabilizar-se civil, administrativa e criminalmente por qualquer descumprimento das disposições legais e contratuais, inclusive por acidentes decorrentes da sua ação ou omissão;
- 9.22 Arcar com todos os custos com impostos, taxas, pedágios, fretes e demais despesas que, porventura, que decorrerem da execução do objeto da contratação;
- 9.23 Alocar os empregados necessários ao perfeito cumprimento das cláusulas deste contrato, com habilitação e conhecimento adequados, fornecendo os materiais, equipamentos, ferramentas e utensílios demandados, cuja quantidade, qualidade e tecnologia deverão atender às recomendações de boa técnica e a legislação de regência;
- 9.24 Reparar, corrigir, remover, reconstruir ou substituir, às suas expensas, no total ou em parte, no prazo fixado pelo fiscal do contrato, os serviços nos quais se verificarem vícios, defeitos ou incorreções resultantes da execução ou dos materiais empregados;
- 9.25 Efetuar comunicação ao Contratante, assim que tiver ciência da impossibilidade de realização ou finalização do serviço no prazo estabelecido, para adoção de ações de contingência cabíveis.
- 9.26 Não contratar, durante a vigência do contrato, cônjuge, companheiro ou parente em linha reta, colateral ou por afinidade, até o terceiro grau, de dirigente do contratante ou do fiscal ou gestor do contrato, nos termos do artigo 48, parágrafo único, da Lei nº 14.133, de 2021;
- 9.27 Responsabilizar-se pelo cumprimento das obrigações previstas em Acordo, Convenção, Dissídio Coletivo de Trabalho ou equivalentes das categorias abrangidas pelo contrato, por todas as obrigações trabalhistas, sociais, previdenciárias, tributárias e as demais previstas em legislação específica, cuja inadimplência não transfere a responsabilidade ao Contratante;
- 9.28 Prestar todo esclarecimento ou informação solicitada pelo Contratante ou por seus prepostos, garantindo-lhes o acesso, a qualquer tempo, ao local dos trabalhos, bem como aos documentos relativos à execução do empreendimento;
- 9.29 Promover a guarda, manutenção e vigilância de materiais, ferramentas, e tudo o que for necessário à execução do objeto, durante a vigência do contrato;
- 9.30 Conduzir os trabalhos com estrita observância às normas da legislação pertinente, cumprindo as determinações dos Poderes Públicos, mantendo sempre limpo o local dos serviços e nas melhores condições de segurança, higiene e disciplina.
- 9.31 Manter os empregados nos horários predeterminados pelo Contratante.
- 9.32 Observar os preceitos da legislação sobre a jornada de trabalho, conforme a categoria profissional.
- 9.33 Atender às solicitações do Contratante quanto à substituição dos empregados alocados, no prazo fixado pela fiscalização do contrato, nos casos em que ficar constatado descumprimento das obrigações relativas à execução do serviço, conforme descrito nas especificações do objeto.



9.34 Instruir seus empregados quanto à necessidade de acatar as Normas Internas do Contratante.

9.35 Adotar as providências e precauções necessárias, inclusive consulta nos respectivos órgãos, se necessário for, a fim de que não venham a ser danificadas as redes hidrossanitárias, elétricas e de comunicação.

9.36 Obter junto aos órgãos competentes, conforme o caso, as licenças necessárias e demais documentos e autorizações exigíveis, na forma da legislação aplicável.

9.37 Refazer, às suas expensas, os trabalhos executados em desacordo com o estabelecido nas especificações, bem como substituir aqueles realizados com materiais defeituosos ou com vício de construção, pelo prazo de 05 (cinco) anos, contado da data de emissão do Termo de Recebimento Definitivo.

9.38 Observar as diretrizes, critérios e procedimentos para a gestão dos resíduos da construção civil estabelecidos na Resolução nº 307, de 05/07/2002, com as alterações posteriores, do Conselho Nacional de Meio Ambiente – CONAMA;

9.39 O gerenciamento dos resíduos e destinação originários da contratação deverá obedecer às diretrizes técnicas e procedimentos do Programa Municipal de Gerenciamento de Resíduos da Construção Civil, ou do Projeto de Gerenciamento de Resíduos da Construção Civil apresentado ao órgão competente, conforme o caso.

9.40 Em nenhuma hipótese o Contratado poderá dispor os resíduos originários da contratação em aterros de resíduos sólidos urbanos, áreas de "bota fora", encostas, corpos d'água, lotes vagos e áreas protegidas por Lei, bem como em áreas não licenciadas;

9.41 Para fins de fiscalização do fiel cumprimento do Programa Municipal de Gerenciamento de Resíduos da Construção Civil, ou do Projeto de Gerenciamento de Resíduos da Construção Civil, conforme o caso, o Contratado comprovará, sob pena de multa, que todos os resíduos removidos estão acompanhados de Controle de Transporte de Resíduos;

9.42 Qualquer instalação, equipamento ou processo, situado em local fixo, que libere ou emita matéria para a atmosfera, por emissão pontual ou fugitiva, utilizado na execução contratual, deverá respeitar os limites máximos de emissão de poluentes admitidos na Resolução CONAMA nº 382, de 26/12/2006, e legislação correlata, de acordo com o poluente e o tipo de fonte;

9.43 Responder por qualquer acidente de trabalho na execução dos serviços, por uso indevido de patentes registradas em nome de terceiros, por danos resultantes de defeitos ou incorreções dos serviços ou dos bens do Contratante, de seus funcionários ou de terceiros, ainda que ocorridos em via pública junto ao serviço de engenharia.

9.44 A Contratada é obrigada a conceder livre acesso aos documentos e registros contábeis da empresa, referentes ao objeto contratado, para os servidores do órgão ou entidade pública concedente e dos órgãos de controle interno e externo.

## **10 CLÁUSULA DÉCIMA – DA GARANTIA DA EXECUÇÃO E DA GARANTIA DO OBJETO**

### **10.1 GARANTIA DE EXECUÇÃO:**

10.1.01 O contratado apresentará, no prazo máximo de 10 (dez) dias úteis, prorrogáveis por igual período, a critério do contratante, contado da assinatura do contrato, comprovante de prestação de garantia, podendo optar por caução em dinheiro ou títulos da dívida pública ou, ainda, pela fiança bancária, em valor correspondente a correspondente a 5% (cinco por cento) do valor inicial/total/anual do contrato;



10.1.02 Caso utilizada a modalidade de seguro-garantia, a apólice deverá ter validade durante a vigência do contrato e por mais 90 (noventa) dias após término deste prazo de vigência, permanecendo em vigor mesmo que o contratado não pague o prêmio nas datas convencionadas;

10.1.03 A apólice do seguro-garantia deverá acompanhar as modificações referentes à vigência do contrato principal mediante a emissão do respectivo endosso pela seguradora;

10.1.04 Será permitida a substituição da apólice de seguro-garantia na data de renovação ou de aniversário, desde que mantidas as condições e coberturas da apólice vigente e nenhum período fique descoberto, salvo na hipótese de suspensão do contrato por ordem ou inadimplemento da Administração, caso em que o contratado ficará desobrigado de renovar a garantia ou de endossar a apólice de seguro até a ordem de reinício da execução ou o adimplemento pela Administração;

10.1.05 A garantia assegurará, qualquer que seja a modalidade escolhida, o pagamento de:

- a) prejuízos advindos do não cumprimento do objeto do contrato e do não adimplemento das demais obrigações nele previstas;
- b) multas moratórias e punitivas aplicadas pela Administração à contratada; e
- c) obrigações trabalhistas e previdenciárias de qualquer natureza e para com o FGTS, não adimplidas pelo contratado, quando couber.

10.1.06 A modalidade seguro-garantia somente será aceita se contemplar todos os eventos indicados no subitem anterior, observada a legislação que rege a matéria;

10.1.07 A garantia em dinheiro deverá ser efetuada em favor do contratante em conta vinculada;

10.1.08 Caso a opção seja por utilizar títulos da dívida pública, estes devem ter sido emitidos sob a forma escritural, mediante registro em sistema centralizado de liquidação e de custódia autorizado pelo Banco Central do Brasil, e avaliados pelos seus valores econômicos, conforme definido pelo Ministério competente;

10.1.09 No caso de garantia na modalidade de fiança bancária, deverá ser emitida por banco ou instituição financeira devidamente autorizada a operar no País pelo Banco Central do Brasil, e deverá constar expressa renúncia do fiador aos benefícios do artigo 827 do Código Civil;

10.1.10 No caso de alteração do valor do contrato, ou prorrogação de sua vigência, a garantia deverá ser ajustada ou renovada, seguindo os mesmos parâmetros utilizados quando da contratação;

10.1.11 Se o valor da garantia for utilizado total ou parcialmente em pagamento de qualquer obrigação, o Contratado obriga-se a fazer a respectiva reposição no prazo máximo de 10 (dez) dias úteis, contados da data em que for notificada;

10.1.12 O Contratante executará a garantia na forma prevista na legislação que rege a matéria;

**10.1.13 O emitente da garantia ofertada pelo contratado deverá ser notificado pelo contratante quanto ao início de processo administrativo para apuração de descumprimento de cláusulas contratuais (art. 137, § 4º, da Lei n.º 14.133, de 2021);**

10.1.14 Caso se trate da modalidade seguro-garantia, ocorrido o sinistro durante a vigência da apólice, sua caracterização e comunicação poderão ocorrer fora desta vigência, não caracterizando fato que justifique a negativa do sinistro, desde que respeitados os prazos prescricionais aplicados ao contrato de seguro, nos termos do art. 20 da Circular Susep nº 662, de 11 de abril de 2022;

10.1.15 Extinguir-se-á a garantia com a restituição da apólice, carta fiança ou autorização para a liberação de importâncias depositadas em dinheiro a título de garantia, acompanhada de declaração do contratante, mediante termo circunstanciado, de que o contratado cumpriu todas as cláusulas do contrato;

10.1.16 A garantia somente será liberada ou restituída após a fiel execução do contrato ou após a sua extinção por culpa exclusiva da Administração e, quando em dinheiro, será atualizada monetariamente;

10.1.17 O garantidor não é parte para figurar em processo administrativo instaurado pelo contratante com o objetivo de apurar prejuízos e/ou aplicar sanções à contratada;

10.1.18 O contratado autoriza o contratante a reter, a qualquer tempo, a garantia, na forma prevista no Edital e neste Contrato;

10.1.19 A garantia de execução é independente de eventual garantia do produto ou serviço prevista especificamente no Estudo Técnico Preliminar.

## **10.2 GARANTIA DO OBJETO**

10.2.01 O prazo de garantia do objeto da contratação será de 5 (cinco) anos, contados do recebimento definitivo.

10.2.02 O recebimento definitivo pela Administração não eximirá o contratado, pelo prazo mínimo de 5 (cinco) anos, da responsabilidade objetiva pela solidez e pela segurança dos materiais e dos serviços executados e pela funcionalidade do objeto executado, e, em caso de vício, defeito ou incorreção identificados, o contratado ficará responsável pela reparação, pela correção, pela reconstrução ou pela substituição necessárias (art. 140, § 6º, da Lei nº 14.133, de 2021)

## **11 CLÁUSULA DÉCIMA PRIMEIRA – DAS INFRAÇÕES E SANÇÕES ADMINISTRATIVAS**

11.1 O contratado será responsabilizado administrativamente, respeitado o devido processo legal, ao incorrer nas infrações descritas no art. 155, I a XII da Lei 14.133/21. Tal responsabilização se efetivará na forma e por meio da aplicação das sanções previstas no Título IV, Capítulo I, da referida lei.

11.2 Quanto à multa prevista no art. 156, II, da Lei nº 14.133/21, sua aplicação ocorrerá conforme o exposto a seguir:

- a) Multa moratória de 0,5% (meio por cento) por dia de atraso injustificado sobre o valor total do contrato, a contar do último dia de prazo para execução do objeto, sendo limitado a 30 (trinta) dias;
- b) Multa compensatória de 10% (dez por cento) sobre o valor total do contrato, no caso de inexecução total do objeto.
- c) Em caso de inexecução parcial, a multa compensatória, no mesmo percentual da alínea acima, será aplicada de forma proporcional à obrigação inadimplida.

## 12 CLÁUSULA DÉCIMA SEGUNDA – DA EXTINÇÃO CONTRATUAL

12.1 Garantido o contraditório e a ampla defesa do contratado, o presente contrato poderá ser extinto pelos motivos e nas formas disciplinadas no Título III, Capítulo VIII, da Lei n.º 14.133/21, por meio de processo administrativo sancionatório ou outro meio pertinente, a depender do caso

## 13 CLÁUSULA DÉCIMA TERCEIRA – DA DOTAÇÃO ORÇAMENTÁRIA

13.1 As despesas decorrentes desta contratação estão programadas em dotação orçamentária própria, prevista no orçamento do contratante, para o presente exercício, na classificação abaixo:

### **02.07.02 – FUNDEB**

FUNCIONAL/PROGRAMÁTICA 12.365.1033.4069.0000 – Manter as Atividades da Educação Infantil

FONTE DE RECURSO: 1.540.1071

NATUREZA: 4.4.90.00.00 – Aplicações Diretas

13.2 A dotação relativa aos exercícios financeiros subsequentes será indicada após aprovação da Lei Orçamentária respectiva e liberação dos créditos correspondentes, mediante apostilamento.

## 14 CLÁUSULA DÉCIMA QUARTA – DAS ALTERAÇÕES

14.1 Aplicar-se-ão a este contrato as regras para alteração contidas no Título III, Capítulo VII, da Lei n.º 14.133/21. O prazo para resposta aos pedidos de manutenção do equilíbrio econômico-financeiro é de 20 (vinte) dias úteis, a contar do recebimento do ofício de requerimento do contratado, acompanhado da devida justificativa e documentos comprobatórios. O prazo para resposta poderá ser justificadamente prorrogado pelo Contratante.

14.2 O contratado é obrigado a aceitar, nas mesmas condições contratuais, os acréscimos ou supressões que se fizerem necessários, até o limite de 25% (vinte e cinco por cento) do valor inicial atualizado do contrato.

14.3 Para restabelecer o equilíbrio econômico-financeiro inicial do contrato em caso de força maior, caso fortuito ou fato do príncipe ou em decorrência de fatos imprevisíveis ou previsíveis de consequências incalculáveis, que inviabilizem a execução do contrato tal como pactuado, respeitada, em qualquer caso, a repartição objetiva de risco estabelecida no contrato, requerer-se-á do contratado a demonstração da situação caracterizadora do desequilíbrio de forma documentada.

14.4 As alterações contratuais deverão ser promovidas mediante celebração de termo aditivo, submetido à prévia aprovação da consultoria jurídica do contratante.

14.5 Registros que não caracterizam alteração do contrato podem ser realizados por simples apostila, dispensada a celebração de termo aditivo, na forma do art. 136 da Lei nº 14.133, de 2021.

## 15 CLÁUSULA DÉCIMA QUINTA – DA PUBLICAÇÃO

15.1 Incumbirá ao contratante divulgar o presente instrumento no Portal Nacional de Contratações Públicas (PNCP), bem como no respectivo sítio oficial na Internet, no prazo previsto em lei.

## 16 CLÁUSULA DÉCIMA SEXTA – DOS CASOS OMISSOS

16.1 Os casos omissos serão decididos pelo contratante, segundo as disposições contidas na Lei nº 14.133, de 2021, e demais normas federais aplicáveis e, subsidiariamente, segundo as disposições contidas na Lei nº 8.078, de 1990 – Código de Defesa do Consumidor – e normas e princípios gerais dos contratos.

## 17 CLÁUSULA DECIMA SÉTIMA – DA CESSÃO OU TRANSFERÊNCIA

17.1 O presente Contrato não poderá ser cedido ou transferido a terceiros, total ou parcialmente.

## 18 CLÁUSULA DÉCIMA OITAVA – DO FORO

18.1 Fica eleito o fórum da Comarca de Itaporã-MS para dirimir os litígios que decorrerem da execução deste Termo de Contrato que não puderem ser compostos pela conciliação, conforme art. 92, §1º, da Lei nº 14.133/21.

Assim ajustadas, firmam as partes o presente instrumento, em duas vias, na presença das testemunhas adiante nomeadas, que também o subscrevem.

Itaporã-MS, \_\_\_\_ de \_\_\_\_\_ de 2026.

\_\_\_\_\_  
Representante legal do CONTRATANTE

\_\_\_\_\_  
Representante legal do CONTRATADO

### TESTEMUNHAS:

Nome:  
CPF:

Nome:  
CPF: